Le n°1 des magazines de charme

Août – 2016

UNION

LE GUI APPORTS AMOUREUX

Cahier jeux

Dossier

La vie en célibataire… C'est bien aussi !

Chauds les devoirs de vacances

Récit illustré

Témoignage

Clothilde, 29 ans Jeu de l'oie très coquin

Allô, tu captes pas ?

France métropolitaine 3,50 € / AND 3,60 € / BEL 3,90 € / CDN 5,99 $ / CH 6,50 FS / DOM 3,90 € / LUX 3,90 € / TOM avion 880 XPF / TOM bateau 550 XPF

M 02610 - 335 - F: 3,50 € - RD

MISE À DISPOSITION DES MINEURS INTERDITE
(ARTICLE 227-24 DU CODE PÉNAL)

Communiqué

la chasse est ouverte !!! viens tirer ton coup !!!

JOUIS EN DIRECT
avec une petite vicieuse !
0899 02 45 38

L'AMOUR AU TÉL
SANDRA au
06 66 13 69 69
Accès sans CB
0899 53 02 00

TÉMOIGNAGES SEX
Ecoute des amatrices raconter leurs plans chauds
0892 18 00 01

ELLE SE GAVE
de ta queue et elle avale !
0892 18 05 25

envoie SLP au 63637

COUGARS
+40ans, belles, brûlantes et déchainées !!!
0899 530 220
envoie MURES au 62040*

DUO DIRECT SANS ATTENTE
Réalise tous tes fantasmes au tél !!
0899 02 33 20

elles mouillent à - de 10 KM de toi
La liste de toutes les filles qui cherchent un plan cul près de toi, t'attends quoi ?
VA TIRER TON COUP !
0899 53 05 60
envoie SEX au 64111

SEX AU TEL
en direct et sans attente au
0899 53 10 01
Elles confessent leurs histoires cochonnes au
0899 02 66 78

0899 53 12 12
+ de 40
ELLES ONT DE L'EXPÉRIENCE À PARTAGER

SPÉCIAL TRAV / TRANS
0892 18 12 21

RENCONTRES GRATUITES

la ligne des PETITES CHATES HUMIDES
0899 53 37 38

01 72 95 00 08
SMS : 64111 FEMMES*
ici ce sont les Femmes qui contactent les Hommes !!!

PLAN GAY
rapide avec des mecs bien montés
0899 18 24 69
Histoires 100% GAY
0899 02 57 42

VIEILLES GARCES 50 ans et + en manque de bite !
08 92 10 6000
envoie 50A au 62123*

Spécial SM avec de belles garces
0899 18 12 86
Viens jouer avec TINA la dominatrice
0892 18 06 07

Choisis ta salope au
0892 18 07 70
Rejoins notre club libertin
0892 18 14 41
Jeunes étudiantes bien chaudes
0892 18 15 51

CONFESSIONS ULTIMES
Enregistrées à leur insu en train de raconter leurs PLANS CUL !
0899 53 06 22

0891-0892-0893-0899 Service 0,80 € / min + prix appel
SMS+
TEL-ON RCS 799369681 - HV RCS 440812436 - Numéros AUDIOTEL 089X XX XX XX : 0,80 € / mn + prix d'un appel - SMS 6XXXX : 0,50 € par SMS hors coût SMS
Pour vous désinscrire envoyez STOP au n° SMS - En utilisant nos services vous autorisez les sociétés HV et TEL-ON ainsi que leurs partenaires à utiliser les données que vous aurez déclarées à des fins commerciales.

Août 2016

numéro 335

MISE À DISPOSITION DES MINEURS INTERDITE (art. 227-24 du Code pénal)

Le fait, pour tout adulte, de proposer ou d'imposer à la vue d'un mineur les articles et photos contenus dans ce magazine est passible d'une sanction pénale.

4 C'EST VOUS QUI LE DITES

Les lecteurs ont la parole.

12 SEX WORLD

Notre shopping des nouveautés, l'actualité du sexe et notre agenda des événements les plus chauds.

24 LE SEXE ET LA PLUME

Chaque mois, les lecteurs et lectrices nous racontent leurs expériences sexuelles. Des témoignages 100 % authentiques.

Devoirs de vacances

75 Spécial jeux d'été

Quoi de mieux que quelques pages de jeux pour garder votre esprit alerte alors que, tranquillement, vous vous prélassez sur le sable chaud. Devinettes, rébus et le désormais incontournable « Coincez la bulle » pour un été vraiment très chaud.

Allô, tu captes pas ?

98 Récit illustré

En pleine forêt, la jolie petite Anaïs a visiblement quelques problèmes de réseau pour joindre son correspondant. Un quadra en balade va lui proposer de tester son antenne personnelle avec bien plus de succès !

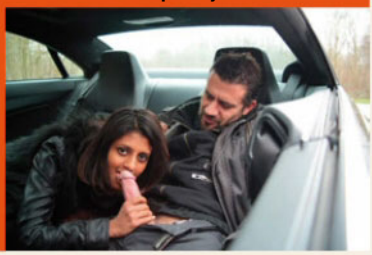

72 TEST

Églantine teste le Minna Ola.

80 Visite guidée

« *Je hais les couples qui me rappellent que je suis seule* », se plaignait Anaïs il y a quelques années sur les ondes de nos radios. Et si on arrêtait d'envier les tourtereaux et que l'on se rappelait à quel point la vie en solitaire a parfois du bon ? *Union* vous dresse son guide de survie à destination de tous les cœurs à prendre !

110 CONSEILS

Les sexothérapeutes d'*Union* répondent à vos questions.

À nos lecteurs

On nous a signalé que – notamment en région parisienne et en Suisse – des imposteurs prétendent être chargés par Union *d'effectuer une enquête sur le comportement sexuel d'aujourd'hui. Nous précisons à nos lecteurs que nous n'avons entrepris aucune enquête de ce genre, et que les personnes qui se recommandent abusivement d'*Union *nous sont totalement étrangères. Il en va de même si, d'aventure, quelqu'un se prétendant d'*Union *vous téléphonait pour vous proposer de tourner des scènes X dans l'un de nos DVD. Nous ne contactons jamais nos lecteurs de cette façon (voir p. 8 et 9).*

Forum des lecteurs

vous c'est qui le dites !

Pour toi…

Tu as dû partir quelque temps loin de moi… J'espère que cette photo, dans une tenue que tu aimes particulièrement, te fera patienter jusqu'à ton retour que j'attends avec impatience.

Agnès

Croupe du monde

J'adore quand tu me présentes ainsi ta croupe… Je tire alors sur tes dessous pour découvrir ton intimité trempée d'excitation. Humm, rien que d'y penser…

Olivier, Paris.

Concorde

N°1 FRANÇAIS DU X DEPUIS 1970

Pour vous faire découvrir CONCORDE, je vous offre :

10 FILMS X

Amateur · Français · Anal · Transexuel(le)s · Lesbiennes · Filles Jeunes · Femmes Matures..

+ SCÈNES BONUS
+ LE CATALOGUE

SEXTOYS ET DVD INTROUVABLES AILLEURS

=9,99€

SEULEMENT

Sans obligation d'achat ultérieur !

Photos non contractuelles

Offre également valable dans les supermarchés du sexe CONCORDE

Paris 10ème - 27 boulevard Magenta
Ⓜ Jacques Bonsergent - Tél : 01 42 49 11 72

Paris 13ème - 117 boulevard de l'Hôpital
Ⓜ Campo-Formio - Tél : 01 45 86 34 09

Paris 15ème - 179 boulevard Lefebvre
Ⓜ Porte de Vanves - Tél : 01 56 23 05 16

Strasbourg - 36 rue du Fbg. National
Tramway B & F - Tél : 03 88 22 11 87

Ouverts de 10h à 20h, fermés le dimanche.

BON À RETOURNER À :
CONCORDE VPC 17 BIS RUE BENOÎT FRACHON 94506 CHAMPIGNY S/MARNE CEDEX

Nom .....
Prénom .....
Adresse .....
.....
.....
Code postal .....
Ville .....
Email .....

MODE DE RÈGLEMENT — **08 UNION**

☐ CARTE BANCAIRE ☐ CHÈQUE (À L'ORDRE DE CONCORDE VPC) ☐ MANDAT

N° |_|_| |_|_|_| |_|_|_| |_|_|_|

VALIDITÉ |_|_|_| CRYPTOGRAMME |_|_|_|
(3 DERNIERS CHIFFRES AU DOS DE VOTRE CARTE BANCAIRE)

JE CERTIFIE ÊTRE MAJEUR(E)
Date et signature obligatoires

DATE DE NAISSANCE : |_|_| |_|_| |_|_|

WWW.CONCORDE-SEXSHOP.COM

Forum des lecteurs

Madame rêve…

Tu es si belle en mode rêveuse.

nousdeuxlove57@gmail.com

Petite gourmandise

J'adore te prendre en bouche au réveil et sentir ton jus inonder ma gorge avant de le déguster comme une gourmande.

Claire, 28 ans, Paris.

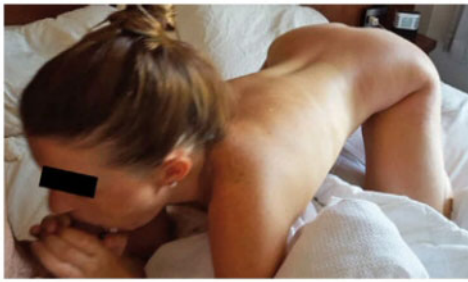

Soirée mousse

Un bain, un bon verre et ta main pour me faire du bien, si ce n'est pas le bonheur…

Mathis

Nature elle

Tu me trouves souvent trop prude, pas assez coquine… Voilà, cette fois, pour toi, j'ai osé !

Olivia

Sur la route

Pour patienter dans les bouchons sur la route des vacances, ma chérie trouve toujours le moyen de me détendre.

Bernard, 48 ans.

Roche en fusion

J'aime quand tu joues la carte de la provocation. Je pense que les randonneurs qui ont croisés notre chemin ne sont pas prêts de s'en remettre… Une expérience à renouveler très vite. Je t'aime.

Abdel, 41 ans.

Aux commandes !

Généralement, c'est moi qui aime te prendre en photo pendant nos ébats. Cette fois, c'est toi qui as pris les commandes pour ce cliché qui, je l'espère, plaira à tous les Unionistes.

Ed, 35 ans.

À la loupe !

En pleine balade, pour toi, j'ai fait une petite halte pour que tu te régales de ce piercing que tu aimes tant venir dévorer.

Mélissa, 23 ans.

Comment contacter le magazine

PAR COURRIER :

Envoyez vos récits en indiquant vos prénom, âge, ville ou département et profession.

• Si vous écrivez depuis la France, envoyez votre courrier sous enveloppe non affranchie à : MONTREUX PUBLICATIONS - Libre réponse 43227 - 92519 Boulogne Billancourt Cedex

• Si vous écrivez de la Suisse ou d'un autre pays que la France, envoyez votre courrier à : Montreux Publications BP 61, 1820 Territet, Suisse.

PAR E-MAIL :

- **Vos récits et photos :** *redaction@union.fr*
- **Conseils sexo :** *conseils@union.fr*
- **Infos pratiques :** *info@union.fr*
- **Livres, shopping, clubs :** *actu@union.fr*
- **Abonnements :** *www.unionabo.com*
  Changement d'adresse, numéros non reçus : *abonnementsunion@cba.fr*
- **Achat d'espaces pub :** *union@wpp.fr*

VENTES ANCIENS NUMÉROS :

03 20 12 86 01

S'ABONNER :

■ **En France –** Abonnez-vous en ligne sur Internet :
www.unionabo.com
E-mail : abonnementsunion@cba.fr
Par courrier : Union CS 50 002, 59718 Lille Cedex 9.
Tél. : 02 77 63 11 31.
Tarif : 12 nunéros d'*Union* pour 39 €.
*Après enregistrement de votre règlement, vous recevrez sous 4 à 6 semaines environ votre premier numéro d'*Union. *Si cet abonnement ne vous satisfait pas, vous pouvez demander le remboursement des numéros non reçus.*

■ **En Suisse –** Abonnez-vous en ligne sur Internet :
www.dynapresse.ch
E-mail : abonnements@dynapresse.ch
Par courrier : Dynapresse, 38, avenue Vibert, 1227 Carouge, Suisse. Tél. : 022 308 08 08.
Tarifs : 12 numéros d'*Union* pour 78 CHF / 12 numéros d'*Union* + 8 DVD pour 121.20 CHF /
12 numéros d'*Union* + 8 DVD + 4 numéros d'*Union* Spécial Lettres & E-mails pour 148.80 CHF.

■ **USA et CANADA –** Express Mag. Le tarif d'abonnement annuel (12 n°) est de $US 73 pour les USA et de $CAN 85 pour le Canada (TPS + TVQ non incluses). Tél. : (00 33) 2 77 63 11 31.

UNION n° 335, août 2016, est édité par Montreux Publications, SA au capital de 100 euros, enregistrée au registre du commerce de Paris sous le numéro 808385744. 16, rue du dome, 92100 Boulogne-Billancourt, France. **Correspondance postale :** Montreux Publications – Libre réponse 43227 – 92519 Boulogne-Billancourt Cedex : 86, rue du Dome, 92100 Boulogne-Billancourt, France. **Correspondance e-mail :** redaction@union.fr. **Publicité :** WPP, siège social : 11, rue Chaptal, 92300 Levallois-Perret. Tél. : 01 47 57 80 00. Fax : 01 47 57 80 08. **Mail :** union@wpp.fr; info@wpp.fr. **Vente anciens numéros :** Tél. : 03 20 12 86 01. **Dépôt légal :** 3e trimestre 2016. **Conseil diffusion :** Mercuri-Presse, Laurent Bouderlique, tél : (33) 1 42 36 87 78, lbouderlique@mercuri-presse.com. **Diffusion France et autres pays :** Transport presse. **ISSN :** 0750 3555.

L'éditeur n'est pas responsable des textes, illustrations, photos et dessins publiés qui engagent la seule responsabilité de leurs auteurs. Tous les modèles dont les photos paraissent dans ce numéro ont plus de 18 ans. Les documents adressés à la rédaction par courrier ou par e-mail ne sont pas rendus, leur envoi implique l'accord de leur auteur pour libre publication et adaptation sur tous supports. Ils deviennent la propriété de UNION et peuvent être librement utilisés à des fins promotionnelles ou publicitaires en faveur du magazine sur tous supports, y compris numériques, dont le site Internet du magazine *UNION*. Les photos d'amateurs envoyées à la rédaction doivent obligatoirement représenter des personnes majeures et qui ont donné leur accord pour publication des images les représentant dans des situations sexuellement explicites. Pour des raisons techniques ou éditoriales, la rédaction se réserve le droit de modifier ou de raccourcir le contenu des courriers publiés. L'envoi d'un courrier accompagné d'une adresse e-mail autorise UNION à la parution de cette adresse dans le magazine sauf stipulation explicite contraire de la part de l'expéditeur. La parution de cette adresse e-mail n'engage en aucune façon le magazine quant aux suites éventuelles d'utilisation frauduleuse desdites adresses, en particulier en matière de rencontres entre lecteurs. La reproduction des textes, photographies et dessins publiés dans ce numéro est interdite. Ils sont la propriété exclusive de UNION, qui se réserve tous les droits de reproduction, de traduction et d'adaptation sur tous supports dans le monde entier.

© 2016 MONTREUX PUBLICATIONS SA

DANS CE NUMÉRO : Couverture © Kproduction – Page 12 : Sex World © DR – 24 : Le sexe et la plume © Kproduction et DR – Page 44 : Le sexe et la plume © Kproduction et DR – Page 60 : La lettre du mois © DR – Page 66 : L'interview sans tabou © DR – Page 68 : BD © Lazé – Page 70 : Hot zapping © DR – Page 72 : Testé pour vous © DR – Page 75 : Devoirs de vacances © Lazé– Page 80 : La vie en célibataire © GettyImages - Photorama - DR – Page 92 : Quoi de neuf ? © F.Causse – Page 94 : Psycho © DR – Page 98 : Allô, tu captes pas ? © DR - Page 108 : Les conseils de Brigitte Lahaie © GettyImages – Page 109 : Conseils © Kproduction.

Directeur de la publication : Jean-Pierre Eskenazi.
Imprimé en France/printed in France, chez Maury, 45330 Malesherbes.

Abonnez-vous

Livré chez vous sous pli discret

et profitez de 40 % de réduction sur cet abonnement

12 numéros d'UNION
(1 an de lecture)

+

12 DVD d'UNION

=

49,90 €
au lieu de 82,80 €

BULLETIN D'ABONNEMENT

à retourner sous enveloppe affranchie à : UNION - BP 50002 - 59718 Lille Cedex 9.

OUI, je profite de votre offre et souhaite recevoir 12 numéros d'Union *(1 an de lecture)* + 12 DVD d'Union *(12 DVD Collector)*
directement chez moi sous pli discret pour 49,90 € *.

Je joins mon règlement de 49,90 € par chèque à l'ordre de UNION.

Signature obligatoire :

☐ *Je certifie avoir plus de 18 ans.*

Nom : .....
Prénom : .....
Adresse : .....
.....

Code postal : ..... Ville : .....
Tél. (facultatif) : ..... E-mail ** *(facultatif)* : .....@ .....

UN434

***Offre réservée à la France métropolitaine.** Service abonnements : BP 50002 - 59178 Lille Cedex 9. Tél. : 02 77 63 11 31.
E-mail : abonnementsunion@cba.fr
Tarifs abonnement Suisse 1 an/12 n° d'Union + 12 DVD d'Union : **115 CHF**.
Coordonnées complètes et règlement de l'abonnement pour la Suisse à renvoyer à : Dynapresse Marketing SA - 38 av. Vibert - CH 1227 CAROUGE.
Tél. : 022 308 08 08 - E-mail : abonnements@dynapresse.ch
Après enregistrement de votre règlement, vous recevrez sous 4 à 6 semaines environ votre 1er numéro de Union. Si cet abonnement ne vous satisfait pas, vous pouvez demander le remboursement des numéros non reçus. Conformément à la loi "*Informatique et Libertés*" du 6 janvier 1978, vous pouvez, sur simple demande écrite, refuser que vos coordonnées soient transmises à des fins de communication commerciale.
** ☐ J'accepte de recevoir des offres de la part de UNION par e-mail.
☐ J'accepte de recevoir des offres de la part des partenaires commerciaux de UNION par e-mail.

ABONNEZ-VOUS AUSSI EN LIGNE ET PROFITEZ D'OFFRESEXCLUSIVES SUR : www.unionabo.com

le shopping de Sonia

Le point G selon Clara (Clara et les chics toys)

La collection de sextoys Clara Morgane ne cesse de s'étoffer. Ce mois-ci, l'ex-star du X nous propose un nouveau vibromasseur destiné à la stimulation du vagin et du mythique point G. Couleurs *girly* et silicone de haute qualité, le Love G possède 10 modes de vibrations ainsi qu'un mode « Booster » ultrapuissant pour les adeptes des sensations fortes. Silencieux, waterproof, ce compagnon de jeux érotiques possède toutes les qualités pour vous faire passer de délicieux moments. Pour un été encore plus chaud avec Clara, en attendant d'autres petits jouets coquins pour la rentrée !

Vibromasseur Love G Clara Morgane, 59,90 €, en vente sur http://boutique.union.fr, rubrique « sextoy ».

Jeux de mains

Une huile pour affoler tous vos sens ? C'est la mission que s'est donné la société française YESforLOV, l'un des leaders de la cosmétique érotique haut de gamme. Aujourd'hui, les massages sensuels sont conseillés par tous les sexologues pour attiser ou maintenir le désir dans les couples. Prélude à l'amour, cette huile offre une glisse délicate et laisse sur votre peau un film protecteur invisible qui ne tache ni les vêtements ni les draps. Composée d'huiles choisies pour leurs vertus adoucissantes et hydratantes, mais aussi pour leur pouvoir aphrodisiaque (fruit de la passion, romarin, amande douce, gingembre, etc.), elle vous électrisera tout en douceur.

Huile de massage affolante, 27,90 €, en vente sur http://boutique.union.fr, rubrique « bien-être », sous-rubrique « massages ».

Les prix communiqués dans les pages « Sex world » sont donnés à titre indicatif et peuvent varier indépendamment de notre volonté.

Monsieur est servi !

Dans sa dernière collection, la marque de vêtements sexy et coquins Lolitta s'attaque à un nouveau fantasme : la soubrette ; avec une tenue plus que suggestive qui devrait exciter votre imaginaire et vous inspirer de nombreux jeux. En effet, simplement vêtue d'une combinaison sexy ouverte dont le bustier bikini est attaché dans le dos, la charmante et dévouée soubrette porte un tout petit tablier de vinyle bordé d'une frise de satin blanc assorti à la coiffe. Un string triangle symbolique, deux jarretières blanches sur ses cuisses, elle est assurément là pour assouvir tous vos besoins et vos désirs…

Fancy Maid,
tenue de soubrette,
40,90 €, 97 % polyamide,
3 % élasthanne,
du S au XL, en vente sur
http://boutique.union.fr,
rubrique « accessoires sexy »,
sous-rubrique « déguisements ».

Vu dans les médias

Pornocathlon

Decathlon a déposé plainte contre X le 21 juin dernier après avoir découvert qu'un voyeur avait filmé des clientes à leur insu dans des cabines d'essayage de l'enseigne et avait diffusé le tout sur un site pornographique. La marque a demandé le retrait des photos, et le parquet de Rouen mène l'enquête.
Vérifiez bien votre cabine la prochaine fois que vous essayerez votre maillot de bain moulant…
Source : www.metronews.fr.

Le porno peut-il sauver Canal+ ?

Canal+ a longtemps été connue pour être LA chaîne du foot et du porno.
Maintenant qu'elle a perdu les droits de diffusion du championnat anglais, est-ce au contenu adulte de la sauver ?
Une campagne à l'ampleur nationale a été lancée sur le digital intitulée : « Le meilleur du X est parti sur Canal. »
On vous rappelle que le meilleur du X est déjà sur *Union*, ça va être difficile…
Source : www.20minutes.fr.

Les chouchous de Sonia

Voyeurisme et candaulisme

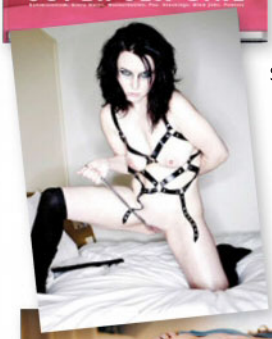

Un mélange de clichés *soft* et *hard*, de photos couleur ou noir et blanc, pour ce dernier ouvrage du photographe Ben Walker. Nous retrouvons les deux complices, Ben d'un côté de l'objectif et Lynn de l'autre, couple atypique autant attiré l'un que l'autre par la photo et le sexe. Ils se sont rencontrés à l'âge de 18 ans. « *À l'époque, nous faisions l'amour trois à cinq fois par jour devant des miroirs* », confie Lynn. Lynn aime jouir, et Ben aime la voir jouir. Grâce à Internet qui leur procure de nombreux partenaires, ils réalisent une grande partie de leurs fantasmes. Un livre étonnant qui retrace en images une petite partie de la vie intime de ce couple si particulier.

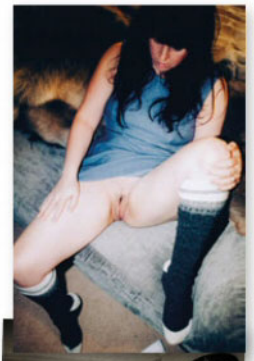

***Super Sex Girl,* Ben Walker, éd. Reuss, 49,90 €.**

Zobsessions

Les petites histoires coquines et cochonnes de La Musardine sont devenues un grand classique de la littérature érotique. Ce nouveau recueil s'est donné pour mission d'illustrer, en 20 nouvelles, un des thèmes récurrents et peut-être le plus important de la littérature érotique : l'obsession sexuelle sous toutes ses formes. Obsession pour un fantasme, une pratique, un scénario, obsession pour le sexe en lui-même, obsession physique, ou mentale, ou les deux, obsession qui nous empêche de réfléchir, de travailler, obsession qui nous réveille la nuit, obsession qui nous consume, bref : 20 histoires fiévreuses, passionnées, tourmentées, où l'obsession suinte de chaque mot !

***Osez 20 histoires d'obsessions sexuelles,* collectif, éd. La Musardine, 8,20 €.**

Sauf mentions particulières, les ouvrages présentés dans cette rubrique sont en vente dans les Fnac et librairies, et en VPC sur les principaux sites de vente de produits culturels (www.fnac.com, www.amazon.fr, www.chapitre.com, etc.).

HTTP://FREEMAGS.CC

Ouverture

69 : *Le Moon libertin*

Beaucoup de nouveautés côté club dans le département du Rhône ces dernières semaines. Après le *Kupidon* et le *Club 100,* c'est au tour du *Moon libertin,* inauguré il y a peu. Ce sauna est géré par François, déjà propriétaire très connu du *Sun* à Lyon, le plus grand sauna d'Europe. Pour le *Moon,* il a voulu une ambiance plus intimiste et plus sexe aussi. L'établissement s'étend quand même sur près de 450 m² avec sauna, hammam, jacuzzi, cinéma X et coins câlins dont certains plus spécialisés dans la réalisation de fantasmes particuliers (croix de Saint-André, *glory hole,* etc.). Des soirées à thème sont organisées chaque semaine dans une ambiance chaude et festive.

***Le Moon libertin,* 6, quai Tilsitt, 69002 Lyon.**
Tél. : 04 78 84 26 75.
http://www.moon-libertin.fr.

Les débuts d'une dominatrice

Maestria, c'est avant tout Chloé : une romancière décidée à devenir la patronne de sa vie… Au gré des rencontres, elle explore sans filets ses fantasmes, se découvre, se révèle. Avec Zeugma, son soumis et compagnon, elle se lance, âme et corps perdus, dans l'aventure d'un roman écrit à quatre mains. Des jours et des nuits à écrire ensemble, dans une transe amoureuse qui aura raison de la servitude de Zeugma, épuisé et avide de reprendre sa liberté. *Expériences du domaine sensible* est une histoire vraie. Vous croisez peut-être Maestria tous les jours : elle est votre voisine, votre cousine, une passante anonyme…

***Expériences du domaine sensible,* Maestria, éd. Fragrances, 16 €.**

Vu dans les médias

Le porno qui murmurait à l'oreille des malvoyants

Les non-voyants pourront maintenant profiter des vidéos pornos sur Pornhub. La célèbre plateforme offre déjà une cinquantaine de films en audiodescription, dont l'un des hits d'Internet : la sextape qui avait lancé la tonitruante carrière de Kim Kardashian. Et les fesses de Kim en braille, ça donne quoi ?
Source : www.liberation.fr.

Quand Manara sublime Bardot

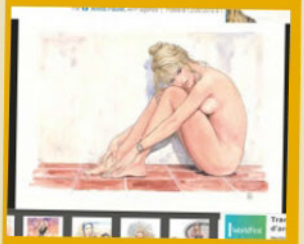

Milo Manara, le maître italien de la bande dessinée érotique, a été l'auteur de 25 portraits de Bardot du temps de sa jeunesse. Ces œuvres viennent d'être mises aux enchères par la maison parisienne Million ce dimanche 12 juin. Un événement qui aura rapporté un peu moins de 600 000 €.
C'est qu'elle est encore bankable, BB !
Source : www.lefigaro.fr.

L'histoire de la sexualité en BD

Sex Story dévoile la grande histoire du sexe et de l'amour. Quand le premier couple est-il apparu ? D'où nous vient la pudeur ? L'érotisme ? Et l'amour, cette grande affaire des humains, avez-vous déjà entendu parler des grandes fêtes sexuelles de l'Antiquité ? De l'importance du microscope dans la répression de la masturbation ? Retraçant l'évolution des mœurs sexuelles en Occident des origines à nos jours, cet ouvrage met à mal le tabou du sexe pour proposer un éclairage neuf. Mêlant rigueur historique et narration ludique, ce récit passionnant met les pieds dans le plat.

***Sex Story,* Laetitia Coryn et Philippe Brenot, éd. Les Arènes, 24,90 €.**

Polices de mœurs

Après avoir débuté par le numérique, les éditions Leroy se lancent à présent dans la version papier pour diffuser leurs ouvrages érotiques. Et c'était normal de commencer par ChocolatCannelle, directrice de collections, qui nous narre dans cette première publication cinq histoires d'un genre très spécial : une agence immobilière qui met en relation propriétaires esseulées d'un certain âge et jeunes étudiants sans le sou, une AMAP conviviale où l'on ne goûte pas qu'aux fruits et aux légumes, un site Internet sur la sexualité qui crée des scoops, un bar hôtel qui cacherait un réseau de prostitution et un château où se déroulent de somptueuses fêtes réservées à la haute société…

***Cinq affaires classées X,* ChocolatCannelle, éd. Dominique Leroy, 18 €.**

Sauf mentions particulières, les ouvrages présentés dans cette rubrique sont en vente dans les Fnac et librairies, et en VPC sur les principaux sites de vente de produits culturels (www.fnac.com, www.amazon.fr, www.chapitre.com, etc.).

DvD

Le loft libertin

Plus qu'un film, ce fut une expérience inoubliable pour celles et ceux qui l'ont vécue. En effet, Pascal Lucas et Hervé Bodilis ont eu l'idée de réunir deux mondes dans leur dernier film, celui du porno et celui du monde libertin. Le X est représenté par Anna Polina, Marie Marlo et deux hardeurs, le milieu échangiste par des amateurs déjà bien habitués aux pratiques du libertinage. Au total, une vingtaine de couples qui se sont retrouvés dans un loft déjà marqué par l'histoire de la téléréalité. Après un cocktail près de la piscine, les libertines, libres derrière leur masque, ont rapidement donné le ton en goûtant à tout ce qui se présentait. Dans les sofas, sur les tables ou sur le sol sous les regards de tous, Marie Marlo, quant à elle, s'offre à tous ceux qui veulent de ses orifices. La rencontre des deux mondes se termine par une gigantesque orgie. Un film de quatre-vingts minutes, mais une soirée de délires sexuels qui a duré plus de cinq heures…

***Ma vraie orgie libertine*, Pascal Lucas et Hervé Bodilis, 34,99 €, 120 minutes, produit par Marc Dorcel, en VPC sur www.dorcel.com.**

Vu dans les médias

Poser nu pour la paix

Le photographe américain Spencer Tunick a fait poser plus de 6 000 Colombiens face au parlement de Colombie à Bogota pour transmettre un message de paix dans ce pays déchiré par plus d'un demi-siècle de conflit armé.
Cette œuvre s'inscrit dans la lignée de son projet artistique, photographier des foules de gens nus à des fins créatives ou militantes.
Source : www.leparisien.fr.

Le *coming-out* de Cœur de pirate

out après la tuerie d'Orlando

Cela ne vous a certainement pas échappé, l'attentat homophobe d'Orlando a bouleversé toute la communauté LGBT. Parmi elle, Béatrice Martin, alias Cœur de Pirate, se livre dans une lettre ouverte publiée sur le site Noisey à travers laquelle elle raconte la découverte de son homosexualité à l'âge de sept ans et la vie qu'elle a passé à le masquer par peur du regard des autres.
Courageux !
Source : www.huffingtonpost.fr.

Anouchka

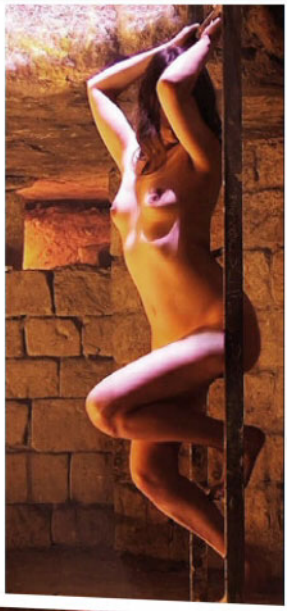

Anouchka a décidé d'ouvrir en ligne un journal un peu particulier : celui d'un amour de la vie et de ses plaisirs. Une délicieuse initiative qui laisse la part belle à l'écrit et à l'image. Séance photo dans les catacombes de Paris, petite gourmandise corporelle à base de miel, dessins, impressions et préparatifs de sa première soirée en club libertin, rencontre dans le métro ou découverte de l'amour saphique… Anouchka partage ses désirs, ses plaisirs et assume pleinement sa quête d'une jouissance tant physique que cérébrale. À découvrir d'urgence ! ***http://lacochonneaie.canalblog.co***

http://www.journaldanouchka.com/

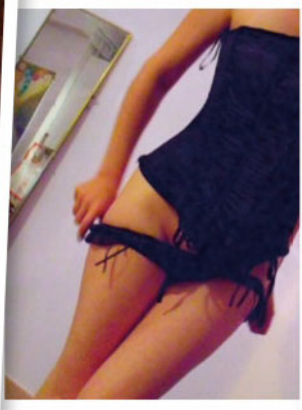

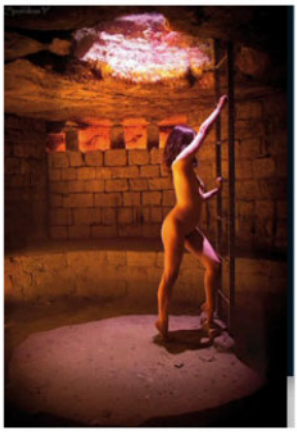

Carolina ne perd pas le nord

Exhiber ses courbes tant en intérieur qu'en extérieur plaît visiblement à miss Carolina. En dentelles, résilles, collants ou bas, en levrette, cuisses largement ouvertes, en pleine lecture ou à la neige, la brunette sait jouer de ses charmes pour éveiller les sens de celles et ceux qui visitent son blog. À noter une galerie de vidéos qui vous montrera toute l'étendue des talents de Carolina.

http://communaute.voissa.com/blog/7656-carolina/

Auprès de ma blonde…

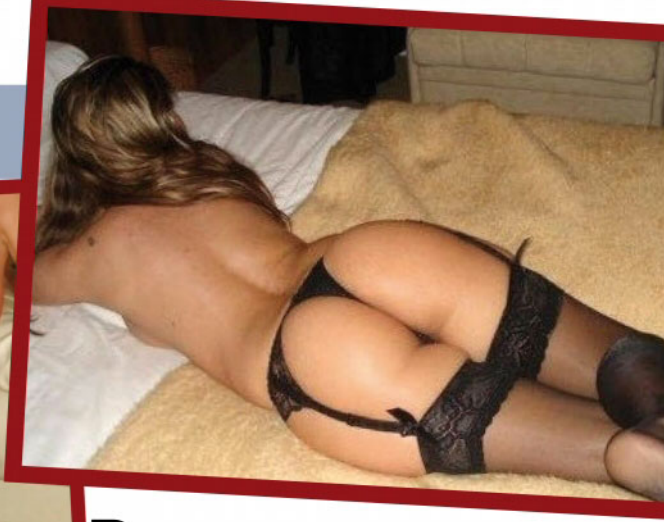

Dire que madame possède un appétit sexuel débordant semble un parfait euphémisme tant les clichés proposés prouvent que son éventail sexuel est quasi sans limites. Sodomie, gorge profonde, éjaculation buccale, *creampie,* jeux de mains, dans un parking, au bureau, sous la table ou dans les toilettes d'un restaurant… La dame goûte avec la même délectation à tous les plaisirs que son corps est susceptible de lui offrir. Chaud, très chaud !

ENTRE VOUS...

HELENE, 22ans, gros seins. J'ai envie de sucer avec gourmandise une queue bien dure. **TÉL : 06 21 68 94 77**

06 03 27 28 68 SOPHIE divorcée et en gros manq de bite, qui vient me satisfaire, je peux recevoir ?

JOSY, mari souvent absent, j'ai envie de baiser avec des inconnus. Peut recevoir. **TÉL : 06 20 00 58 67**

06 20 88 52 46 MARION j'adore la queue et même si je suis une s** et j'assume ! Plans chez moi OK.

ROSINE, femme mûre très sexy, ch. mec dynamique pr une partie de baise. Peut recevoir. **TÉL : 07 61 00 31 64**

06 99 45 87 10 LAURA mon fantasme c'est me faire baiser et même sodomiser par un inconnu...

KARINE, jolie sal.... adepte de la sodomie. J'aime me faire prendre sauvagement. **TÉL : 06 22 76 02 91**

MARIE 06 61 84 8000 Appel-moi je te fais jouir dans ma bouche en direct au téléphone. **PHOTOS SMS : MARIE au 63637***

TOUTES LES ANNONCES ET TOUTES LES PHOTOS...

... DES FILLES DE TA RÉGION !

01 72 95 00 25

SMS : FEMME au 63637*

Publicité

0891-0892-0893-0899 Service 0,80 €/min + prix appel

SMS+ ACCEPTÉS

TEL-ON RCS 799369681 - HV RCS 440812436 - Numéros AUDIOTEL 089X XX XX XX : 0,80 €/mn + prix d'un appel - SMS 6XXXX : 0,50 € par SMS hors coût SMS
Pour vous désinscrire envoyez STOP au n° SMS - En utilisant nos services vous autorisez les sociétés HV et TEL-ON ainsi que leurs partenaires à utiliser les données que vous aurez déclarées à des fins commerciales.

La vie, le vit…

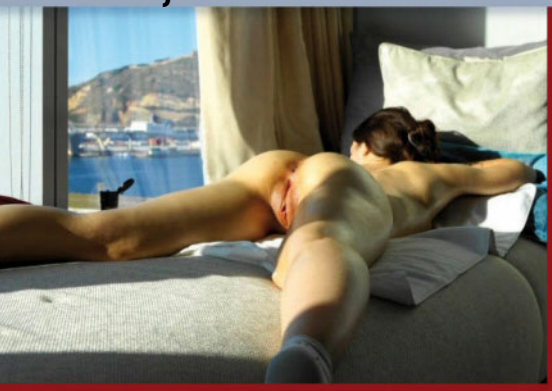

Un site au titre évocateur qui laisse deviner la place centrale occupée par le sexe dans la vie de nos deux tourtereaux. Visiblement, pour ces Tristan et Iseult, le philtre d'amour a parfaitement fonctionné si l'on en juge par les photos postées, plus coquines les unes que les autres. À la maison ou sur les routes de l'Estérel pendant une balade à moto qui dérape dans le bon sens du terme, notre duo sait saisir le plaisir là où il se trouve. Le corps de madame, à se damner par ses courbes félines, risque de faire grimper la température en flèche. Pensez à brancher la clim avant votre visite sur ce blog de Voissanautes.

http://communaute.voissa.com/blog/21617-le-sexe-dans-notre-vie/

Vous avez créé ou visité un site amateur et gratuit et vous aimeriez qu'on en parle. Vous n'arrivez pas à joindre un site de cette rubrique. Contactez notre sex surfer à cette adresse : redaction@union.fr.

Les sites présentés dans cette rubrique ont tous été vérifiés avant parution et ne contenaient aucune image illicite. Nous déclinons toute responsabilité en cas de modification ultérieure de leur contenu. Les adresses sont susceptibles de changer à la dernière minute ou d'être momentanément inaccessibles.

Pénétrez l'univers
100% EROTIQUE
PLAISIRS SENSUELS DIRECT AU TEL
08 99 69 10 30
Par SMS envoyez ELLES au 63369*
0,50€ par SMS + prix SMS
Quand la sodomie est un art
08 92 68 21 45
ou par sms en envoyant ORGASME au 64300*
0,50€ par SMS + prix SMS
UN PEU TIMIDE ? ENVIE DE CONNAÎTRE DES NOUVEAUX HORIZONS ?
08 99 70 01 46
Ou par sms env CHUT au 63369*
0,50€ par SMS + prix SMS
Les FEMME MÛRES n'ont pas froid aux yeux : 08 92 02 44 04
par sms env. FMUR au 64300*
0,50€ par SMS + prix SMS
Pour essayer les relations entre HOMMES
08 92 68 08 37
ou par SMS
env. MALE au 62277*
0,50€ par SMS + prix SMS
La ligne des AMOURS LIBERTINES
08 92 02 49 91
ENVIE IRRÉPRESSIBLE DE SEXE ?
VITE APPELEZ LE
08 92 68 06 64
LE FORUM QUI N'A PAS FROID AUX YEUX
0 892 682 145
0 892 680 664
0 892 024 991
0 899 700 146
0 899 691 030
Service 0,50 € / min + prix appel
0 892 024 404
0 892 680 837
Service 0,80 € / min + prix appel
RESERVÉ AUX ADULTES.
RCS 390 944 429. Tarif SMS : 0.50€/SMS + coût SMS
SMS+
SMS+

PUBLICITÉ

LES BONS PLANS LIBERTINS

04 37 49 09 09
TOUS FANTASMES APPRÉCIÉS !
SEULEMENT 24 EUROS LA CONVERSATION LIBERTINE !

30 EUROS LA CONVERSATION DE 15 MINUTES !
BAISES LES HARD, ELLES ADORENT ÇA !
04 78 83 23 23
OUVERT JOUR ET NUIT

0892 650 055
LES ANIMATRICES LES PLUS CHAUDES DE FRANCE SONT SUR 1 SEUL NUMÉRO !

APPELLES VITE ! ELLES TE FERONT OUBLIER LA CRISE
0899 960 304

Pour passer la publicité de votre espace libertin, contactez WPP au 01 47 57 80 00 ou envoyez un mail à union@wpp.fr

LES BONS PLANS LIBERTINS

Pour passer la publicité de votre espace libertin, contactez WPP au 01 47 57 80 00 ou envoyez un mail à union@wpp.fr

le sexe et la plume

Afin de garantir votre anonymat, nous avons décidé de modifier tous les prénoms en signature de vos courriers. Si toutefois vous souhaitez voir apparaître votre vrai prénom, merci de nous le spécifier.

Ils nous
racontent

COURRIER AVEC PHOTOS

La technophilie

Bonjour *Union*! À quarante-deux ans, j'étais veuf. Ma femme est partie trop tôt, laissant derrière elle nos trois enfants et moi, son mari. Après quelques années j'ai retrouvé une copine, mais en dix ans ça ne s'est jamais bien passé entre elle et mes enfants. Et pour tout vous dire, c'était une vraie emmerdeuse. On a rompu. Depuis, le désert. L'autre jour, mon petit-fils Grégory, qui est en terminale, m'a montré une application sur son smartphone. Il m'a expliqué que comme ça il discutait avec plein de filles. Grégory m'a dit : « *Papi, il faut absolument que tu télécharges ça, c'est super.* » Je lui ai dit, en rigolant, « *arrête tes conneries.* » Je l'ai quand même laissé faire quand il m'a pris le smartphone des mains. Il a réglé mon profil, il a mis des critères de recherche, « *je te mets les femmes de quarante-cinq ans et plus, OK Papi ?* » et m'a montré comment balayer l'écran pour sélectionner les femmes avec qui on voulait parler. En fait, c'était comme un site de rencontres, mais sur téléphone.

Quand mon petit-fils est parti, je me suis jeté sur mon téléphone pour ouvrir l'application. Au bout de quelques minutes, j'ai entamé la conversation avec une belle blonde de Mougins. Quarante-cinq ans, esthéticienne. Après avoir échangé quelques phrases, elle m'a suggéré qu'on se rejoigne au bord de la mer, dans un endroit tranquille. Quand je suis arrivé je l'ai repérée de loin. Blonde, bien bronzée, avec un beau paréo bleu. Je me suis lentement approché, le téléphone à la main. Quand je suis arrivé à quelques mètres d'elle, elle a écarté les pans de son paréo et là, ô miracle, elle n'avait pas mis de bas de maillot. Une grosse bosse s'est formée sous mon short. Un beau petit minou frisé et des lèvres charnues, bien épilées. Un vrai minou de gourgandine.

Avec un sourire d'ensorceleuse, elle m'a demandé : « *Bonjour Jacques. Je te plais ?* » J'ai dit que ça faisait longtemps que je n'avais pas été

si bien accueilli. Je lui ai demandé si je pouvais la prendre en photo avec mon téléphone, puis je me suis assis à côté d'elle, à même le rocher. Elle m'a dit : « *Embrasse-moi.* » J'ai obéi. Son haleine était chaude. J'ai commencé à la peloter, les seins, le ventre, le cul. Et puis mes doigts ont écarté sa vulve ouverte pendant que j'effleurais le gland de son clitoris. Sa chatte était bien grasse, bien rose. J'ai tâtonné la paroi de son trou du cul. J'ai enfoncé doucement le doigt, il était tout serré. Je me suis mis à le ramoner de haut en bas, tout en branlant son clito avec mon pouce. La garce criait presque.

Mon palpitant battait la chamade, et j'ai failli avoir une crise cardiaque quand j'ai vu trois personnes apparaître au loin. J'ai stoppé net ce que je faisais.

Elle m'a proposé d'aller chez elle finir ce qu'on avait commencé. Je l'ai suivie en bagnole. Arrivés chez elle, c'est allé vite. On est allés directement dans sa chambre, et là, on s'est déshabillés. Elle a saisi mon sexe et l'a mis dans sa bouche tout en massant mes testicules. Elle m'a taillé une pipe d'enfer. Je soufflais. Mon sexe apparaissait et disparaissait entre ses lèvres et, très vite, j'ai senti l'envie de jouir. Je lui ai dit de venir sur moi. Elle s'est assise sur mon gourdin les jambes bien écartées. Ses petits seins bronzés aux aréoles roses sautaient, son ventre mou et bronzé se dépliait et se repliait dans un mouvement sexy. Elle a voulu que je la prenne en photo, et elle a joui pas longtemps après.

Depuis, on continue nos petites cochonneries. Comme elle est très exhibe, on se fait des plans dans les lieux publics, moi j'apprends à me détendre et j'aime ça de plus en plus. Donc à bientôt pour de nouvelles aventures !

Jacques, 64 ans, Cannes.

La petite sirène

Bonjour au magazine *Union* et à toute la rédaction ! Merci beaucoup pour vos histoires érotiques qui me font vibrer lors de mes soirées en solitaire. J'ai toujours voulu vous écrire mais n'ai jamais eu le temps de le faire. Ce ne sont pas les histoires qui manquent pourtant, mais c'est surtout le temps, je travaille toute la semaine et une bonne partie de mes week-ends. Là, je suis en vacances, et je me suis dit : « *Pourquoi ne pas prendre enfin mon stylo et leur raconter mon dernier plan cul ?* » Qui ne tente rien, n'a rien, bref, je me lance. Il y a à peine quelques jours, je suis parti en vacances en séjour organisé près d'Antibes. Je suis de région parisienne et quand je peux profiter de mes cinq semaines de congés payés, il me faut du dépaysement ! Je suis célibataire (par choix plus que par défaut), et c'est aussi un moment pour me relâcher sexuellement. Pas de bol, lors de ce séjour, les filles qui m'accompagnaient étaient soit en couple, soit particulièrement moches. J'aurais pu éventuellement tenter le coup si elles n'étaient pas en plus dénuées de tout sens de l'humour et de la conversation, mais là ce n'était vraiment pas possible.

Heureusement, l'animateur chargé de nous faire passer un agréable séjour a eu la bonne idée de nous accorder deux heures de quartier libre, après le déjeuner, sur la plage. C'est comme ça que j'ai fait la connaissance de Lili, une Italienne qui séjournait quelques jours en France, célibataire elle aussi.

Les premiers jours, nous ne faisions que discuter, je lui ai indiqué mes horaires de quartier libre, et nous avions de façon plus ou moins explicite pris rendez-vous à ces horaires-là. J'avais étudié un peu l'italien à l'université et elle se débrouillait assez bien en français, la barrière de la langue n'était pas vraiment un problème, et nous sommes très vite devenus complices. Le quatrième soir, je l'ai invitée à me rejoindre dans

COURRIER AVEC PHOTOS

PORNCZ.COM

BIENVENUE À PORNCZ LE RÉSEAU DE PORNO AMATEUR

ACCÉDER LIBREMENT DÈS AUJOURD'HUI:

WWW.PORNCZ.COM/UNION

- 10 SITES PORNO PREMIUM
- 100% PORNO AMATEUR
- MISES À JOUR QUOTIDIENNES

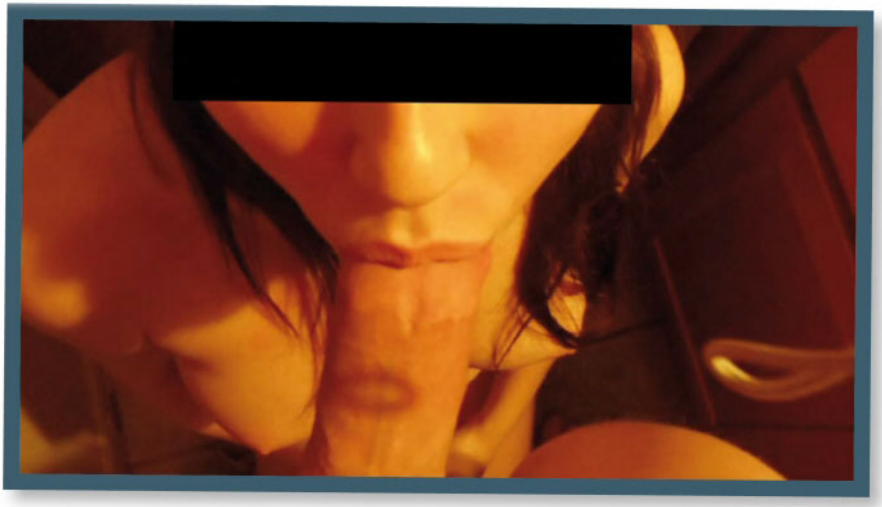

la chambre que je partageais avec Alphonse, un gars du séjour.
J'ai supplié mon coloc de fortune d'aller squatter la chambre des filles (il ne s'est pas fait prier) et j'ai pu accueillir ma Lili en bonne et due forme. Derrière son petit sourire coquin, je sentais la promesse d'une longue nuit torride même s'il n'y avait pas de lendemain. Je crois que depuis le début nous attendions tous les deux ce moment-là avec impatience. Dès que j'ai fermé la porte derrière elle, elle m'a embrassé silencieusement. Elle s'est ensuite dénudée, elle avait un corps de rêve, une vraie petite sirène. Sa peau était douce, chaude, elle faisait balader le bout de ses doigts sur les contours de mon torse. C'est elle qui est venue m'engloutir le bout du membre de sa bouche sensuelle, sans que je lui demande. C'était assez bizarre d'ailleurs car nous ne parlions pas, nous n'échangions aucun mot. Je suis venu la lécher un peu, plus pour la forme, je n'avais qu'une envie : la pénétrer! J'ai appuyé sur son dos pour qu'elle se

courbe et je lui ai enfoncé mon engin en un coup de hanche. Elle était trempée, ça coulissait parfaitement ! Elle ne faisait aucun bruit, pas un gémissement. Normalement, je pense toujours qu'il y a un problème dans ces moments-là, mais au vu de ses gestes j'ai su qu'elle aimait ça. Elle écartait carrément son petit cul pour que je puisse m'enfoncer encore plus loin. Je lui ai ensuite déversé mon écume au creux de ses reins et nous

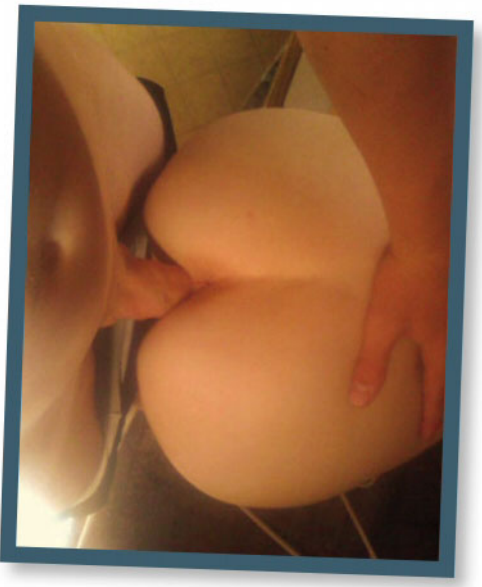

nous sommes endormis dans les bras l'un de l'autre.

Nous avons continué ce petit rituel quelque temps : deux heures sur la plage dans l'après-midi et un coup de bite le soir dans ma piaule, jusqu'au dernier soir où Alphonse a tenu à dormir dans son lit. Nous avons convenu avec Lili que notre idylle ne durerait que le temps des vacances, même si pour ma part j'aurais adoré prolonger encore un peu l'aventure. Je n'ai donc jamais revu Lili… Mais j'ai encore trois semaines de congés payés pour faire de nouvelles rencontres !

Jean-Charles

La belle du lac

Voilà mon départ, mon lieu de prédilection : le lac de l'Hérault, où je vais tous les ans pour jouer les voyeurs. J'y profite tout simplement de ce qui s'offre à mes yeux. L'année dernière un peu désœuvré parce que je n'avais rien vu de sexy, je m'apprêtais à retourner à mon véhicule. Je longeais la plage, les pieds dans l'eau, nu, tranquille, tout en gardant l'œil ouvert malgré tout… À un moment, j'ai vu un homme debout sur un petit promontoire au-dessus d'une crique, il semblait scruter l'horizon. Il m'a regardé, puis il a tourné la tête de l'autre côté en faisant un petit signe de la main. Je me suis approché. Il était là, debout. Je suis passé tout près de lui, l'ai salué et il m'a répondu. Mais en passant sur ce promontoire près de lui, j'ai aperçu une femme nue qui se massait avec sa crème de bronzage. Mon sang et mon sexe ont pris une petite décharge de plaisir ! En passant auprès de cette femme, j'ai remarqué qu'elle me rendait mon regard sans aucune gêne. J'ai décidé de m'installer pas trop loin et d'observer… Je suis allé me mettre un peu dans l'eau me dirigeant un peu plus vers elle. Elle finit de s'enduire de crème. Elle ramasse son tube dans son sac et s'allonge sur le dos, genoux relevés et cuisses ouvertes. Mon sexe se redresse d'un coup et je vois notre guetteur qui arbore une belle virilité lui aussi, je me dis « *tiens cela a l'air de lui plaire que je joue les voyeurs…* »

Certains courriers présentent des comportements à risque.
Pour votre santé, n'oubliez pas le préservatif !

Mais il ne bouge pas une oreille. Je suis dans l'eau jusqu'à la ceinture et je me masturbe un peu en regardant la femme qui ne cesse de se passer les mains sur le corps. Elle ouvre et ferme ses cuisses comme pour se masturber, elle aussi. De temps à autre, elle reprend ses mouvements de mains, jusqu'à son entrecuisse dénué de tout poil, mais je vois bien qu'elle ne se masturbe pas vraiment. Cela me plaît bien, je tente de sortir de l'eau afin de montrer ma virilité induite par sa petite séance d'exhib'.

Son homme ne bouge toujours pas, il affiche toujours une belle érection, ce dont il semble s'assurer à l'aide de sa main de temps en temps. Je reste aux pieds de cette muse qui s'assied et se penche sur son sac, croupe tendue vers moi. Elle attrape son tube de crème. Elle essaie de s'en passer sur les épaules et dans le dos. Je me dis « *peut-être puis-je lui proposer de l'aide…* »

Je me dirige vers elle, et là, l'homme décolle de son promontoire. Je salue cette dame et lui propose mon aide. Elle me dit : « *Désolé, mais mon homme (qui finalement n'est pas l'autre homme) ne veut pas que l'on me touche quand il n'est pas là.* » Je lui demande si cela les dérange que je m'installe près d'eux, car mon sac photo est à la portée de n'importe qui. Elle me répond qu'il n'y a pas de problème. Je lui demande : « *Et le monsieur là-bas ?* » Elle me rétorque : « *Ce n'est pas mon mari, juste un homme de rencontre…* »

Je la pénètre avec deux doigts dans la chatte et lui caresse l'anus.

Je suis tout proche d'elle et lui avoue qu'elle m'a bien excité pendant que je la regardais faire son petit cirque, et là elle rigole et me dit en me regardant : « *Oui je vois bien, mais c'était le but recherché.* » Elle se touche encore et je fais de même. On se regarde dans le blanc des yeux. L'homme revient, tout sourire, et s'installe debout devant elle. Là, elle lui saisit le sexe avec la bouche et commence à le sucer en lui massant les couilles. Je les félicite du spectacle. Mais un autre homme passe et tout s'arrête. Une fois cet importun reparti, l'homme s'assied près d'elle et je me fais enfin la remarque qu'en fait c'est bien son mari, quelle histoire ! Elle lui reprend la queue en bouche et le suce goulûment à nouveau, cul vers moi qui suis accroupi près de ses fesses. Je l'effleure, elle se laisse faire, alors je pose ma main entre ses fesses et approche mes doigts de sa chatte. Elle ondule du cul, me l'offrant encore davantage tout en continuant sa succion. Bien huilé, comme elle, je la pénètre avec deux doigts dans la chatte et lui caresse l'anus. Elle a l'air de ne pas s'y opposer. Sa chatte est béante. J'entre quatre doigts en elle et je fais des allers-retours, puis d'un coup je lui enfonce mon pouce dans l'anus. Elle gémit et suce de plus en plus vite. Je lui demande : « *Et ma queue, je peux ?* » Elle me dit non, alors je la masturbe avec encore plus de vigueur ! Elle jouit et se laisse tomber sur le côté. Son homme, le sexe à la main, vient par-derrière et l'empale d'un coup ! Ils jouissent tous les deux dans la seconde suivante, pas étonnant vu l'excitation du moment…

Voilà encore une belle complicité ! Voyeurs, soyez discrets, et nous

Fantas PRODUCTION

LE MEILLEUR DU PORNO AMATEUR FRANÇAIS DEPUIS 25 ANS

TÉL : 01 60 93 15 70 @ CONTACT@FANTAS-PROD.COM 2 RUE DE BERLIN - CS30225 - 77772 MARNE LA VALLÉE CEDEX 4

20h / 20 €

Matures 61

Poilues 68

Gang bang 137

Libertines 67

Anal 61

DVD CADEAU

5H - 37 Filles

"VOYEURIX VOL. 38"
Le meilleur du voyeurisme dans ce DVD où vous trouverez des couples qui apprécient être observés pendant leurs prouesses sexuelles.

Réf : 1050077

MES COORDONNÉES :

M. ☐ MME. ☐ NOM : PRÉNOM :

N° : ADRESSE :

CODE POSTAL : VILLE :

TELEPHONE FIXE : PORTABLE : MAIL :

MODE DE RÈGLEMENT

☐ PAR CARTE BANCAIRE : CB

NOM DU PORTEUR DE LA CARTE :

DATE DE VALIDITÉ (MM/AA): / /

les 3 derniers chiffres au dos de votre cb :

POUR TOUT PAIEMENT PAR CARTE BANCAIRE, DATEZ ET SIGNEZ:

☐ PAR CHÈQUE* :

À L'ORDRE DE LA SOCIÉTÉ FANTAS
2 RUE DE BERLIN - CS30225
77772 MARNE LA VALLÉE
*à joindre avec le bon de commande

☐ PAR MANDAT CASH *:

☐ VIREMENT:
IBAN : FR76 3007 6043 3712 9144 0020 063
B.I.C NORDFRPP

RÉFÉRENCE	DÉSIGNATION ARTICLE	PRIX
☒ 1050077	**VOYEURIX VOLUME 31**	OFFERT
☐ 1028010	Pack 20H - **MATURES**	20€
☐ 1028019	Pack 20H - **POILUES**	20€
☐ 1028007	Pack 20H - **GANG BANG**	20€
☐ 1028009	Pack 20H - **LIBERTINES**	20€
☐ 1028013	Pack 20H - **SM**	20€
	FRAIS DE PORT	**OFFERT**
N° BC 807	**TOTAL À PAYER EN €**	

LIVRAISON DISCRETE, SOUS EMBALLAGE NEUTRE

JE CERTIFIE ÊTRE MAJEUR

SIGNATURE

DATE DE NAISSANCE OBLIGATOIRE

__/__/____

Conformément à la loi informatique et libertés n°78-17 du 6 janvier 1978, vous pouvez sur simple demande, refuser que vos coordonnées soient transmises à des fins de communication commerciale. Vous disposez dun droit d'accès, de rectifications et d'opposition aux données personnelles vous concernant. Ces informations ne seront utilisées, par nos services internes que pour le traitement de votre commande et ne seront pas transmises à des tiers. Si vous ne souhaitez pas recevoir nos offres et notre catalogue, il vous suffit de nous le signaler par courrier en mentionnant vos coordonnées et votre numéro de client à FANTAS - CS 30225 - 2 RUE DE BERLIN - 77772 MARNE LA VALLEE CEDEX 4 - ros MEAUX 489731950

profiterons encore de ce merveilleux spectacle longtemps. Désolé encore cette fois de ne pas avoir de photos, mais je n'ose plus sortir l'appareil de mon sac, je ne veux pas créer d'altercation.
Sinon, je recherche toujours pour mes travaux photo des modèles ou des personnes libérées, femme ou couple. Merci !

danphot@free.fr

En voiture, Simone !

Salut, c'est Ben, chef de projet informatique à Pau. Pour me faire un peu d'argent, je suis adepte du covoiturage : quand je fais de la route, j'amène aussi des passagers avec moi, moyennant un petit billet. En août dernier, je suis parti en Espagne avec deux copains, Sam et Paulo. Mais aussi avec Émeline, une coquine covoitureuse qui n'avait pas froid aux yeux. Notre destination était Barcelone. Cinq heures de route que je devais diviser avec Sam. Nous étions contents de ce trip entre potes, d'autant qu'on avait fait baisser le coût de l'aller en récupérant Émeline via un site bien connu de covoit.
Dès qu'elle est montée dans ma caisse, mes deux copains se sont mis à avoir les yeux qui brillent. Il faut dire qu'elle avait ce qu'il fallait où il fallait. Fine, blonde, avec des nichons bien ronds moulés dans une courte robe blanche. Un vrai bonbon qu'on avait envie de déguster sur l'aire d'autoroute ! Mais on s'est tenus quelques kilomètres, papotant avec la belle et échangeant des vannes.
Émeline n'était pas timide. Elle parlait de sa vie sans souci : étudiante, elle rejoignait des amies à Barça et avait décidé de s'éclater. Pour passer le temps et vu qu'elle était bien détente, on a lancé un « *je n'ai jamais* ». Le principe du jeu : chacun des participants énonce un truc sexuel qu'il n'a jamais fait et ceux qui ont au contraire connu l'expérience en question ont un gage. Au bout de quelques tours, on a bien compris qu'Émeline avait testé pas mal de situations, notamment un plan à trois avec une de ses amies.
Très excité par son histoire, je me suis lancé au tour d'après. En rigolant, j'ai balancé : « *Je n'ai jamais fait du sexe oral avec plusieurs personnes à la suite.* » Mes potes étaient morts de rire que j'ai osé dire un truc pareil. Émeline s'est marrée aussi, puis a dit d'une voix enjouée : « *Moi, je ne l'ai pas fait, mais ça m'exciterait bien…* » Mon pote Paulo, à l'arrière, a enchaîné cash : « *Et bien, on a qu'à essayer ça maintenant.* » Il y a eu de nouveaux rires. Et puis, dans le rétro, j'ai vu Émeline se pencher vers Paulo et se mettre à lui masser le paquet…
Mon pote s'est tendu sur la banquette arrière quand elle a glissé sa main dans son falzar. Elle a sorti sa queue et a commencé à tirer dessus doucement, puis a laissé couler un filet de salive jusqu'à son gland. Sam et moi, à l'avant, on n'en perdait pas une miette dans le rétro. On a maté Paulo se faire sucer pendant cinq minutes. Il avait les yeux fermés et poussait des gémissements de plus en plus fort. J'avais la bite en feu et dès que j'ai pu, je me suis arrêté sur une aire d'autoroute.
On est descendus tous les quatre. J'avais l'impression d'être bourré sans

UNION360.fr

Le sexe comme vous ne l'avez jamais vu !

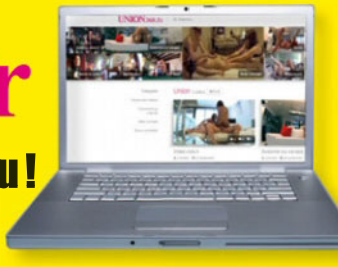

Téléchargez gratuitement l'application sur votre smartphone

PORN-ART

CASTING

GAY

LESBIEN

PLURALISME

...

Scannez ce code et téléchargez gratuitement l'application mobile

Vivez une eXpérience unique au cœur de l'action en compagnie des plus belles stars du X

avoir bu : la tête me tournait et je me rendais bien compte que la situation était hypertendue. Il y avait des vacanciers un peu partout sur le parking, mais mes potes étaient à fond sur la fille, et cette cochonne n'attendait que nos chibres… Jamais je n'aurais pensé vivre une situation pareille !

Je m'étais garé exprès face à une haie, pour que personne ne nous voie à l'avant. Pour plus de discrétion, on a ouvert les portières de la voiture du côté gauche et on a plaqué des serviettes de bain aux fenêtres. Entre les deux portes, ça faisait un espace caché des regards. On s'est alignés tous les trois contre la caisse, le froc aux genoux, et on a attendu qu'Émeline fasse son travail.

Elle nous a pompés l'un après l'autre, en s'appliquant à mort et avalant hyperprofond. J'étais le dernier des trois. Quand elle est passée à mon chibre, j'ai eu peur de débander devant mes potes. Mais ses lèvres de velours ont ravivé la flamme. Sa langue s'enroulait comme un serpent autour de ma tige et ses doigts venaient me titiller entre les burnes et l'anus. Un plaisir que je ne connaissais pas mais que j'ai apprécié à mort.

Sam et Paulo se sont branlés tout en nous matant. Quand on a été suffisamment chauds, Émeline, toujours à genoux, s'est reculée puis a ouvert la bouche. J'avais envie de replonger dans sa gorge et de la baiser jusqu'à jouir à l'intérieur, mais je n'étais pas tout seul. On s'est concentrés tous les trois et on s'est branlés encore plus fort. Paulo est parti le premier, balançant une sale giclée qui l'a atteinte en plein dans les yeux. Sam a mieux joué et la belle a reçu sa récompense sur les lèvres et le menton.

Je me suis approché d'Émeline et j'ai guidé mon chibre. Mon gland a touché sa bouche trempée du sperme de Paulo, et cette sensation m'a bizarrement excité. La garce a donné quelques coups de langue sur mon gland et j'ai déchargé à mon tour, en plein dans sa bouche.

La jolie suceuse s'est nettoyée avec une serviette et une bouteille d'eau. On a continué la route sans aucun malaise, en parlant de cul et en blaguant comme si tout était normal dans cette histoire. J'ai gardé le numéro d'Émeline et on s'est revus une fois à Barcelone.

Maxime, 27 ans, Pau.

Ma première sodo

Voici une histoire vécue qui sera peut-être à l'honneur sur un prochain numéro malgré les nombreux témoignages que vous devez recevoir. Lecteur assidu depuis de nombreuses années à *Union* et appréciant les DVD, au fil du temps, je me suis fait la réflexion suivante : à lire, voir et entendre les nombreux témoignages de femmes pratiquant la sodomie avec un vif plaisir, je me suis dit qu'il ne devait pas y avoir de différences entre le plaisir ressenti par une femme et celui par un homme pendant une sodomie, l'anatomie étant la même. Plus le temps a passé, plus cette conviction s'est amplifiée. J'en étais venu à me dire : si un jour l'occasion se présente pourquoi ne pas essayer ? Naturiste et pratiquant la « randonnue » (hélas trop souvent seul), mon statut de nouveau retraité me permet de m'adonner à ces deux plaisirs en semaine, car on rencontre peu de monde. Vers Pâques 2015, alors que la météo annonçait

deux très belles journées, j'ai décidé de me rendre à Berck-Plage afin de traquer quelques oiseaux sauvages avec mon appareil photo et peut-être m'y faire bronzer si la douceur était au rendez-vous. Effectivement c'était le cas, et vers midi je me suis installé nu dans le creux des dunes pour profiter des généreux rayons du soleil à l'abri d'un léger vent.

Alors que j'étais installé sur le ventre à dévorer un roman, j'ai remarqué une ombre tout près de moi. Il s'agissait d'un homme d'une cinquantaine d'années qui m'a dit : « *Le coin a l'air idéal pour bronzer, cela ne vous dérange pas si je m'installe ? – Pas du tout* », lui ai-je répondu. Pendant qu'il se déshabillait intégralement, nous avons échangé quelques banalités, puis j'ai repris ma lecture.

Après plusieurs minutes dans le silence, alors que j'étais absorbé par le roman, j'ai senti comme un effleurement dans mon dos. Immédiatement, j'ai repensé à ma réflexion et me suis dit que c'était peut-être le bon jour. J'ai tourné la tête vers lui. Comme il me souriait, j'en ai fait de même et au lieu de me replonger dans ma lecture, j'ai posé ma tête sur mes avant-bras. Je m'abandonnais à ses caresses. Il a aussitôt compris le message, car sa main est descendue tout doucement sur mes fesses, les caressant, les malaxant. J'appréciais, aussi pour lui faire part de ma satisfaction, j'ondulais légèrement le bassin. L'invitation à aller plus loin était sans ambiguïté. Il a délicatement insinué un doigt dans mon sillon et a entrepris de douces caresses sur ma rosette. J'ai écarté un peu les jambes pour lui faciliter le passage. Il en a profité pour introduire un, puis deux doigts. La sensation était nouvelle, mais très agréable.

C'est à ce moment-là qu'il m'a demandé poliment : « *Je peux te prendre ? J'ai ce qu'il faut. – Je veux bien, mais c'est une première. – Ne t'inquiète pas, j'irai tout doucement.* »

Sans plus attendre il s'est agenouillé entre mes jambes, a posé ses mains sur mes hanches et m'a attiré vers lui pour me prendre en levrette. Après quelques massages bien appliqués avec du gel, j'ai senti son membre, que je n'avais toujours pas vu, se placer contre l'entrée de ma grotte. Le désirant, je me suis détendu du mieux possible. Son gland a eu du mal à franchir la porte, et j'ai ressenti une légère douleur.

Après quelques instants à rester immobile, il est allé un peu plus loin et a commencé de timides va-et-vient auxquels j'ai répondu par des mouvements du bassin. Un vrai plaisir dont je lui ai fait part et qu'il a pris comme un feu vert pour me pilonner de plus en plus vite. Nous sachant seuls, je n'ai pas retenu mes râles de plaisir. À ce moment-là, je me suis dit « *comme je comprends les femmes !* » Ces mouvements de plus en plus intenses m'ont rapidement mené à un orgasme d'un autre genre. Il s'est vidé dans le préservatif alors qu'il était encore en moi. Nous avons échangé un sourire et repus de plaisir nous nous sommes allongés sur le dos sans un mot pour reprendre nos esprits. Ayant tellement apprécié cette première et ne sachant pas quand je pourrais la revivre, car nous habitions loin l'un de l'autre, j'ai voulu remettre le couvert une heure plus tard, mais d'une autre manière. Je me suis penché vers lui et j'ai commencé à le caresser. D'abord la poitrine, qu'il avait lisse, puis je suis

descendu vers son sexe également glabre. Il n'a pas été long à réagir et lorsqu'il a été bien dur et de bonne taille, je me suis demandé comment un tel engin avait bien pu aller au fond de moi. Heureusement que je ne l'avais pas vu avant qu'il me pénètre, j'aurais appréhendé et peut-être refusé. Je lui ai dit de se laisser faire et de mettre un préservatif. Je me suis enduit la rosette de gel et me suis accroupi au-dessus de son sexe. Je l'ai dirigé et une fois en contact, je me suis laissé descendre tout doucement. Cette fois, c'est moi qui étais maître de mon plaisir, imprimant ma propre cadence jusqu'à une nouvelle jouissance explosive.

Comme il n'avait pas joui, j'ai retiré son préservatif et l'ai masturbé jusqu'à ce qu'il explose et répande son foutre sur mes doigts et son ventre. Avant sa jouissance, j'ai été tenté de le prendre en bouche tant il me faisait envie et aussi pour connaître le plaisir ou le dégoût qu'y trouvent certaines femmes. Ce sera peut-être une prochaine étape !

Voilà, je suis devenu addict à la sodomie passive sans me sentir homo pour autant, car lorsqu'il a voulu me remercier en m'embrassant, j'ai refusé et je ne suis toujours pas prêt à franchir ce pas… À moins que…

Philippe, Val-d'Oise.
osky8448@aol.fr

Crique coquine

COURRIER AVEC PHOTOS

J'adore la Corse pour ses beaux paysages mais aussi ses superbes plages secrètes, où des couples se font plaisir loin des regards. Mais pas du mien, toujours à l'affût des plus jolies scènes.

Chaque été, je quitte Marseille pour quelques jours sur l'île de beauté. Je pars seul avec mon permis bateau, mes jumelles et mon appareil photo. Sur place, je loue un petit canot à moteur et je vais dans les coins reculés où je sais que des couples chauds viennent s'ébattre. Parfois, je n'ai droit qu'à quelques turlutes à la dérobée. D'autres fois, c'est plus chaud. L'été 2014 a été une bonne fournée.

C'est en me baladant le long d'un sentier surplombant une crique que j'ai repéré les plus beaux tourtereaux de ce mois d'août. Ça partait bien : ils étaient tous les deux à poil. Je me suis caché derrière un buisson et j'ai sorti mon attirail : appareil photo et chibre.

Le gars devait avoir la petite quarantaine. Plutôt bien fichu et surtout un braquemart énorme. Sa nana était très jolie et beaucoup plus jeune. Une bombe pareille en avait soit après l'argent du type, soit après son gros gland… Ou peut-être les deux en même temps ! J'ai craché dans ma main et j'ai commencé à faire coulisser mon chibre dans ma main. En ligne de mire, j'avais la minette de la brune, un con parfaitement épilé et qui m'avait l'air juteux à souhait.

Je n'ai eu qu'une demi-heure à attendre avant que ça ne chauffe entre eux. Je l'ai occupée à mater la mignonne et à me repasser des photos des jours précédents (notamment un groupe de vingtenaires en bikini qui m'a fait durcir à fond). C'est le mec qui a ouvert les hostilités en palpant les seins ronds de la fille. Puis sa main est descendue entre ses cuisses, l'index entrouvrant ses lèvres toutes lisses.

J'ai repris ma branlette de plus belle. Le mec s'est mis à genoux à côté de sa

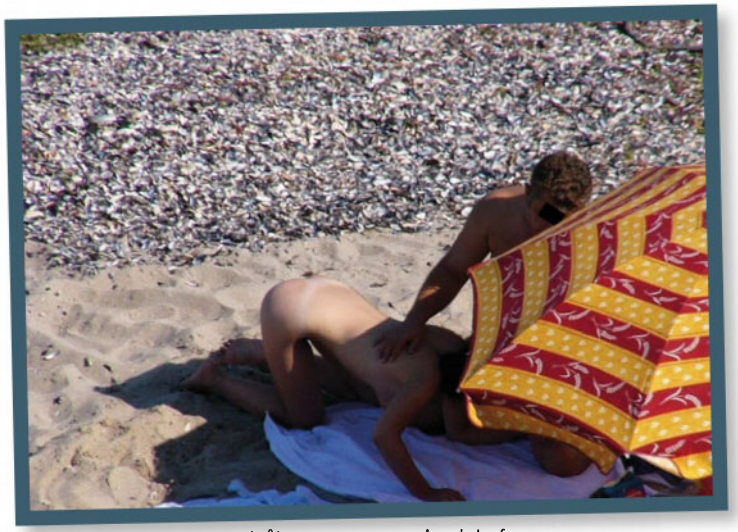

copine et a entrepris de lui doigter le con. D'abord avec un seul doigt, puis deux, il les a entrés tout doucement. La fille a écarté les cuisses et je la voyais gigoter sous l'effet du plaisir. Un beau morceau, décidément ! Il me tardait de la voir à l'œuvre.

Après s'être fait stimuler comme il faut, la catin s'est redressée à son tour. J'ai pu voir son cul ferme et rebondi, que j'aurais voulu croquer à pleines dents. Elle s'est mise à quatre pattes et a empoigné l'énorme dard. Quand elle l'a porté à sa bouche, j'ai cru qu'elle n'allait pouvoir en avaler qu'une partie. Mais non, la goulue l'a englouti en entier ! Je ne sais pas quel était son secret mais on aurait dit un tour de magie : le braquemart de son mec, pourtant long et large, disparaissait totalement dans sa petite bouche.

J'ai craché sur ma bite pour que ça glisse mieux et j'ai accéléré le rythme. Entre mes dents, je ne pouvais pas m'empêcher de murmurer : « *Mais quelle garce !* » Je n'avais jamais vu un tel aspirateur de bite… Il y aurait même eu de la place pour moi mais mieux valait me faire discret : la catin n'apprécierait peut-être pas que je lui fourre un deuxième gland dans la gorge…

Pendant qu'elle avalait, le mec lui pétrissait le cul. Je priais pour qu'il l'encule, une scène rare sur les plages mais à chaque fois terriblement excitante. Quelques minutes plus tard, mon vœu a été exaucé. Le type a sorti son chibre et a placé la brune en levrette. Puis j'ai vu sa main passer sous son ventre pour recueillir un peu de mouille de sa minette. Elle devait déborder de jus ! Il a ensuite glissé son pouce et son index entre ses miches, titillant ce cul que j'imaginais serré à souhait.

HTTP://FREEMAGS.CC

Quand il a retiré sa main, j'ai senti mes couilles remonter encore un peu plus. J'étais aussi chaud qu'eux et j'attendais la suite avec impatience. Je n'ai pas été déçu : le derche de la belle était maintenant assez ouvert pour que son amant s'y place, mais il a quand même pris le temps de promener son gland sur toute la longueur de sa raie. Je me branlais comme un taré.

Le type a enfin poussé son gland contre l'anus de sa copine et a poussé. Après quelques secondes de résistance, dues à la taille de l'engin plus qu'à la motivation de la belle, il a tout enfourné. J'ai tiré sur mon gland le temps qu'a duré cette belle enculade, me focalisant sur les nibards de la cochonne qui ballottaient en rythme. Son beau visage a été le signal pour moi : quand sa bouche s'est ouverte pour laisser échapper des cris aigus, j'ai arrêté de me retenir. Le sperme est parti d'un coup à près d'un mètre, laissant une traînée brillante sur les cailloux du chemin.

Le mec a bourriné encore quelques minutes avant de jouir en grognant. Puis les deux se sont câlinés, avant de se diriger vers la plage pour se rincer. J'ai plié bagage avant qu'ils ne me découvrent, l'appareil photo plein de jolis souvenirs et les couilles vides.

Michel, 54 ans,
agent de sécurité, Marseille.

★★★★★
"MON NOUVEAU DIEU DU CLITO"
COQUIN-COQUINE

★★★★★
"UNE BOMBE ORGASMIQUE !!"
DORCELSTORE.COM

"ORGASME RAPIDE ET SOUS L'EAU"
69DESIRS

"UN VRAI BONHEUR ONANISTE !"
NOUVELLESTENTATIONS

Satisfyer PRO 2

LA GARANTIE :
Jouissance, Extase, Orgasme !

POUR DES ORGASMES MULTIPLES PLUS RAPIDES ET INTENSES.
Grâce à une stimulation intense par ondes de pression et à ses pulsations sensuelles conçues pour une stimulation sans contact du clitoris, le Satisfyer Pro 2 réveille votre désir.

- *Stimulation sans contact du clitoris*
- *Stimulation par ondes de pression*
- *Câble de recharge magnétique USB inclus*
- *Nettoyage facile*
- *Étanche pour plus de plaisir dans l'eau*
- *En silicone biocompatible*

BON DE COMMANDE SATISFYER À RETOURNER À :

MARC DORCEL - 10 Rue Alphonse de Neuville - 75017 PARIS

Paris Tél. : 01 45 67 23 22 – Téléfax : 01 47 34 27 48 • Marc Dorcel S.A. à Directoire et Conseil de Surveillance au Capital de 150.000 e. RC PARIS B 316 388 305 - SIRET 316 388 30500013 / APE 921 C

☐ **79,00€ SATISFYER PRO 2 / Réf. 95831**
ENVOI SOUS PLI DISCRET • GARANTIE VIE PRIVÉE

☐ **Livraison Colissimo 48h** **OFFERTE !**

Nom : _____

Adresse : _____ **Ville :** _____ **Code Postal :** _____ **Tél :** _____

☐ **Paiement par Chèque - Bancaire ou postal (à l'ordre de MARC DORCEL)**

☐ **Paiement par Carte Bancaire :** **N° :** _____ **Cryptogramme :** _____ **Expire le :** _____

ÉGALEMENT DANS NOS BOUTIQUES OU COMMANDEZ PAR TÉLÉPHONE 01 45 67 23 22 :

C0368

LORIENT / LANESTER	NANTES / ST HERBLAIN	BREST	RENNES / ST- GRÉGOIRE
Zi des Manebos, rue Rouget de l'Isle, 56600 Lanester - Tél : 02 97 89 26 05	10 avenue des lions 44800 Saint-Herblain -Tél : 02 40 94 16 96	72 route de Gouesnou 29900 Brest - Tél : 02 98 41 52 04	4 rue des Petits Champs 35760 Saint Grégoire - Tél : 02 98 41 52 04

SIGNATURE :

Je certifie être majeur
Pour toute première commande, joindre la copie d'une pièce d'identité officielle

RETROUVREZ TOUS NOS PRODUITS SUR WWW.DORCELSTORE.COM

le sexe et la plume

Afin de garantir votre anonymat, nous avons décidé de modifier tous les prénoms en signature de vos courriers. Si toutefois vous souhaitez voir apparaître votre vrai prénom, merci de nous le spécifier.

Elles nous racontent

Découverte de la bisexualité

Bonjour, nous sommes un couple de seniors, je m'appelle Édith et mon mari, c'est Stéphane. Je suis fière de mes formes généreuses (poitrine 105F et taille 48/50), et mon mari les apprécie également. Nous formons un couple épanoui. Je vais vous raconter l'aventure bisexuelle que nous avons eue avec un couple d'amis, Murielle et Pierre.
Nous avions loué une villa avec piscine tous les quatre. Un soir, nous avions décidé d'assister à un feu d'artifice. Nous nous sommes tous les quatre préparés. Avec Murielle, nous avons choisi de faire une surprise à nos hommes en portant une robe sous laquelle nous serions entièrement nues afin de les exciter. Nous avons pris une douche et nous nous sommes tous épilés. J'ai choisi une robe portefeuille légère à fleurs, des escarpins mettant en valeur mes jambes et ma chute de reins. Pour Stéphane : un string, un pantalon et une chemise blanche. Le frottement du tissu sur mes seins m'a échauffée. Mes tétons arrogants pointaient au travers du tissu. Murielle souriait, car elle aussi avait ses tétons érigés. Nous étions déjà très excitées, cela annonçait une soirée chaude…
Quand la foule a été suffisamment importante, je me suis discrètement mise à frotter mes fesses contre le bas-ventre de Stéphane qui en a été tout émoustillé, ne pouvant pas cacher son excitation. Je sentis sa queue toute dure en érection au travers de son pantalon. Stéphane glissa discrètement une main dans le décolleté de ma robe, me caressa les seins, pinça mes tétons, je ne pus retenir un petit cri. Murielle se retourna, me regarda et me lança un sourire complice.
À la fin du spectacle, Murielle et Pierre plaisantaient, nous avons alors compris qu'eux aussi avaient profité du spectacle pour se câliner. Nous avons éclaté de rire en rentrant main dans la main. Nous avions des idées coquines.
En arrivant, Murielle décida que pour nous rafraîchir un bon bain de minuit serait le bienvenu. Sans attendre notre réponse elle retira sa robe, entièrement nue elle exhiba son corps, ses seins généreux aux tétons érigés, son pubis à la fourrure noire que nous voyions pour la première fois. Puis elle sauta dans l'eau. Je fis de même, dévoilant à mon tour mon corps avec mes seins épanouis aux tétons érigés comme des tétines, mon pubis rasé avec mon abricot juteux et mes fesses rebondies. Toutes les deux dans l'eau, nous attendions nos hommes. Une fois nus, nous les avons regardés arriver. Stéphane a exhibé son corps imberbe. Ses coucougnettes bien rondes, rasées, sa queue épaisse en érection droite et parcourue de soubresauts. Murielle n'a pas pu s'empêcher d'exprimer sa surprise et sa stupéfaction à la vue de la taille de son sexe. Elle m'a glissé à l'oreille : « *Tu ne dois pas t'ennuyer au lit, toi !* » Pierre a à son tour dévoilé une longue queue fine en érection. J'ai répliqué, sans réfléchir, à Murielle : « *Par-derrière, ça doit rentrer tout seul !* »
Nos hommes sont entrés dans l'eau. Une fois rafraîchis, nous sommes ressortis pour aller prendre une douche. J'ai regardé Murielle droit dans les yeux, j'ai pris sa main et lui ai donné le gel douche, puis lui ai ordonné de laver Stéphane.

Murielle, étonnée, hésitait… Puis, elle a saisi ses coucougnettes lisses dans sa main, ainsi que sa queue toute dure qu'elle a décalottée en faisant jaillir son gland congestionné de sa large couronne. Murielle n'en croyait pas ses yeux. Elle a poussé un cri d'admiration. Elle lui a massé délicatement le gland, puis l'a posé sur son pubis soyeux. Stéphane frottait sa queue contre elle. Je me suis approchée de Stéphane par-derrière, me suis collée à son dos, frottée à ses fesses, et je lui ai caressé les mamelons. Stéphane fermait les yeux pour mieux savourer ce moment, deux femmes pour lui. Je me suis rapprochée de Murielle dont les yeux brillaient d'excitation. Mes mains sont venues se poser sur ses fesses, je les ai caressées, avant de me plaquer contre son dos.

Murielle avait la peau douce. J'ai saisi ses seins, les ai effleurés, j'ai joué avec ses tétons, mes mains ont glissé sur son ventre, puis vers son pubis. J'ai caressé son clitoris hyperdéveloppé, lui arrachant des cris de plaisir sous les yeux de Pierre. J'ai saisi mon homme par la queue et nous sommes allés dans notre chambre en leur souhaitant une bonne nuit avec un grand sourire. J'ai fougueusement embrassé mon homme, mes doigts ont joué avec ses coucougnettes, puis je me suis mise à genoux pour lui offrir une fellation. Nous entendions des râles et des gémissements provenant de la chambre voisine, ce qui nous a déclenché une forte crise de voyeurisme… Nous sommes allés les observer. Murielle était sur le lit, en levrette et se faisait copieusement ramoner par Pierre.

Elle a posé la tête sur les draps, elle s'est cambrée, a pointé ses fesses vers le plafond… Dans cette position nous pouvions voir ses fesses ouvertes, son petit œillet frémissant ne demandait qu'à être pénétré. Pierre n'a pas hésité une seconde, il a saisi Murielle par les hanches et, sous nos yeux, d'un puissant coup de reins, il l'a sodomisée. Murielle criait sous les assauts de Pierre à présent. Cette vision de lupanar nous a encouragés à retourner dans notre chambre pour faire l'amour à notre tour une grande partie de la nuit.

Pierre n'a pas hésité une seconde, il a saisi Murielle par les hanches et, sous nos yeux, d'un puissant coup de reins, il l'a sodomisée.

Après un sommeil réparateur, je me suis levée nue pour aller me rafraîchir à la cuisine. J'ai ouvert le réfrigérateur, me suis penchée en avant et j'ai perçu derrière moi une présence. Des mains douces et chaudes m'ont fermement saisie par les hanches et m'ont immobilisée. J'ai senti la douceur moelleuse des poils pubiens contre mes fesses et j'ai compris qu'il s'agissait de Murielle.

Je me suis redressée, Murielle s'est collée à mon dos et m'a glissé au creux de l'oreille : « *Depuis le temps que j'attendais ce moment…* » Un frisson a parcouru tout mon corps. Elle a fait glissé ses mains sur ma poitrine, m'a câliné les seins et a joué avec mes tétons. Sous ses caresses, je me suis mise à gémir, à onduler du bassin en me frottant à son pubis. Murielle m'a caressé les cuisses, puis une de ses mains a glissé sur mon ventre, est descendue vers mon entrecuisse.

J'ai écarté les jambes pour lui offrir l'accès à mon intimité. Ses doigts ont caressé mon clitoris, écarté mes lèvres, j'ai senti un doigt fouineur me pénétrer. Je lui ai demandé de continuer tout en criant mon plaisir. Murielle m'a plaqué contre l'îlot central, s'est frottée contre mes fesses, m'a donné des coups de reins comme mon homme. Mon clitoris était au niveau de l'angle arrondi du plan de travail et à chaque butée je gémissais de plaisir. Murielle m'a retournée, regardée et embrassée avec fougue, ses seins contre mes seins, son ventre contre mon ventre, tout cela me faisait chavirer de plaisir. Elle m'a allongée sur l'îlot central, a écarté mes jambes et a observé mon intimité. Elle a écarté mes lèvres baveuses, puis m'a offert un cunnilingus qui m'a arraché un puissant orgasme.

Stéphane qui avait entendu mes cris de plaisir est venu dans la cuisine. Le spectacle de deux femmes qui s'aimaient l'a excité au plus haut point. Il s'est approché, la queue triomphante, le gland violet congestionné et luisant d'excitation. Stéphane nous a proposé de rejoindre notre chambre. J'ai pris Murielle et Stéphane par la main pour les entraîner avec moi. Je me suis allongée sur notre lit, j'ai écarté les jambes. Murielle est venue me rejoindre. Elle s'est mise à genoux et a repris son cunnilingus. Sous ses coups de langue agiles, je gémissais de plaisir. Murielle a changé de position et s'est mise sur moi en 69. Je pouvais admirer son entrejambe poilu. Elle a fait glisser mes doigts dans ses poils soyeux et s'est caressée avec. Elle a découvert son gros clito, c'était une vraie petite queue. Je l'ai aspiré entre mes lèvres, lui arrachant des cris de plaisir. J'ai écarté ses fesses pour dévoiler son anus plissé que j'ai léché et doigté. Murielle fermait les yeux, soupirait, ondulait comme une anguille. Elle en criait, la cochonne.

Stéphane s'est approché, j'ai saisi sa queue toute dure et j'ai posé son gland sur l'entrée du vagin de Murielle qui a instantanément reculé dessus pour s'empaler d'elle-même en exprimant son plaisir de bruyante manière. Stéphane lui a saisi les hanches et l'a pilonnée énergiquement. Il la limait en profondeur sous mes yeux. Je l'encourageais en lui caressant les couilles.

Puis, j'ai pris le diable par la queue et l'ai déposé devant l'autre entrée plissée de Murielle. D'un coup de reins puissant, il l'a sodomisée. Murielle a poussé un cri où se mêlaient surprise, peur et plaisir. J'avais sous les yeux la queue de Stéphane et ses coucougnettes que je léchais à chaque va-et-vient. Bientôt, les cris de Murielle ont réveillé Pierre qui est venu observer nos ébats. Je lui ai souri en attrapant les couilles de mon homme pour les masser et les presser. Pierre, à la vue de Murielle sodomisée sous ses yeux, a chopé une violente érection… Mais ses belles intentions se sont rapidement dirigées vers les fesses de Stéphane !

Il n'a pas hésité une seconde à s'approcher. Je lui ai pris la queue et l'ai posée sur l'anus de Stéphane. Pierre l'a attrapé par les hanches, s'est immobilisé, puis, même traitement : d'un coup de reins puissant, il l'a enculé !

Stéphane a crié car pour lui c'était la première fois. Pierre s'activait en lui, il lui ramonait violemment les fesses. Submergé par un immense orgasme, Stéphane a éjaculé au plus profond des entrailles de

Certains courriers présentent des comportements à risque.
Pour votre santé, n'oubliez pas le préservatif !

Murielle qui s'est écroulée, toujours avec la queue de mon homme dans le cul. Après avoir repris ses esprits, Murielle est allée dans la salle de bains et elle est revenue équipée d'un magnifique harnais orné d'un godemichet très réaliste. Elle est venue me rejoindre dans le lit, avec ses yeux de biche et m'a juste informée : « *À toi maintenant.* » J'allais découvrir un nouveau plaisir entre ses bras.
La douceur de sa peau, de sa bouche, de sa langue, de ses coups de reins amples m'ont emmenée vers une magnifique jouissance. Après avoir récupéré, j'ai changé de position et me suis empalée sur elle en me penchant en avant pour l'embrasser langoureusement… Malicieusement, je présentais aussi mes fesses à nos hommes. Quelle opportunité… Il ne fallut pas longtemps pour qu'ils comprennent ce que j'attendais d'eux.
Ils se sont approchés de moi, j'ai pris la queue de Pierre sous les yeux de Murielle, lui ai fait une fellation pour lui redonner de la vigueur. Pierre me caressait l'anus, puis il m'a sodomisée. J'étais prise en sandwich, une première pour moi, mais quel plaisir d'être baisée des deux côtés en même temps.

Nos cris ont excité mon homme qui a voulu se joindre à nous. Murielle a lubrifié la queue de Stéphane, et Pierre qui était en pleine action dans mes fesses ne s'est aperçu que trop tard que Stéphane était dans son dos, la queue raide prête à le saillir. Nous encouragions Stéphane qui a pris Pierre par les hanches, lui a écarté les fesses et l'a pénétré sous ses cris. Murielle caressait les fesses de Stéphane, les doigtait, lui massait la prostate. Stéphane n'a pas pu retenir plus longtemps son plaisir, il a éjaculé dans les fesses de Pierre. Nos deux hommes en action, c'était un beau spectacle pour nos yeux !
Voilà comment nous avons découvert notre bisexualité. Merci encore à Murielle, Pierre et à mon homme pour cette expérience. Bise à toutes et tous, kenavo.

Édith, Bretagne.

L'amour et la mer

Par un bel après-midi, nous voilà partis, le cœur léger, à la plage naturiste de notre beau pays occitan. La mer est d'huile, l'air marin rend la chaleur supportable et nous installons au bord de l'eau nos corps avides de soleil et de détente… Le sable est doux et brûlant, le clapotis de l'eau rassurant, et le bruit des vagues qui viennent s'échouer à nos pieds accentue le calme de ce moment. Allongés face au soleil, nos corps se gorgent de sa chaleur bienveillante. Nous profitons pleinement de ces instants simples et authentiques. Main dans la main, nos sexes ouverts au soleil, nous sommes envahis par une sensation de bien-être… Ne résistant pas à l'envie de te toucher, mes doigts effleurent ton visage pour une tendre caresse. Je suis submergée par l'amour que je ressens pour toi et mes lèvres viennent se poser délicatement sur les tiennes. Un frisson parcourt ta peau, tu me regardes intensément, et nos vues se troublent. Nous avons besoin d'un peu de fraîcheur et d'intimité loin des regards. Nous nageons vers le large, profitons des douces caresses de l'eau sur nos corps échauffés et brûlants de désir.
Tu t'approches de moi, tu me saisis fermement pour me coller contre ton

torse. Tes mains habiles attrapent mes fesses avant de parcourir mon sexe avide. Je sens ton membre dur dressé contre mes jambes que j'enroule autour de tes hanches. Tu plonges ton regard intense dans mes yeux noirs, et je fonds de plaisir. Tu pétris mes petits seins avant de les lécher du bout de ta langue délicate pour les faire pointer. Nos corps sont électrisés par le désir torride qui monte en nous. Je pétris tes fesses musclées avant de malaxer tes bourses que j'aime tant. Mes lèvres glissent le long de ton cou jusqu'à mordiller le lobe de ton oreille et se plaquent contre ta bouche où ma langue salée va chercher la tienne pour la sucer.

L'excitation est palpable, ton sexe gonflé s'emboîte en moi d'un puissant coup de reins. Je plaque ma bouche sur la tienne pour ne pas crier de plaisir. Tu accentues délicatement tes va-et-vient, nos corps ne font plus qu'un. Nos cœurs s'emballent et cognent dans nos poitrines collées. Je m'éloigne de toi pour reculer mon torse et m'allonger sur l'eau. Tu agrippes mes hanches pour mieux t'enfoncer en moi. Mon dos et ma tête basculent dans l'eau, les pointes de mes seins émergent, tendues par la jouissance. Tu me repousses violemment et me retournes. Tu m'obliges à accentuer ma cambrure pour me posséder davantage. Tu saisis ma taille d'une poigne ferme avant de glisser ta solide queue au plus profond de mon ventre. Le sel brûle mon sexe enflé par le désir. Tu me possèdes, et nos mouvements sont dictés par la jouissance qui monte en nous. Tu explo-ses en moi et tu t'effondres dans mes bras, fou d'amour. Nos gestes deviennent plus tendres et nous regagnons calmement nos serviettes, ivres de bonheur et nous partons dans un sommeil apaisé, le sourire aux lèvres.

Après une sieste réconfortante, tu pars avec entrain faire un volley. J'admire au loin tes courbes musclées en plein effort, j'écoute résonner ton rire franc et je prends plaisir à te voir t'amuser. Après une partie endiablée, tu reviens en courant plein de sueur, ton goût salé réveille en moi une sale envie. Ta beauté me coupe le souffle, et mon corps se met à vibrer. Tu plonges dans l'eau pour te nettoyer, ta peau est parcourue de frissons, tu me regardes, amusé. J'aperçois dans tes yeux un éclair de malice qui en dit long. Nous partons nous promener main dans la main le long de la plage, les pieds dans l'eau. Nos corps sont brunis par le soleil, cela nous rend encore plus beaux. Le soir tombe, la plage se vide, et l'horizon s'élargit. Le ciel et la mer se rejoignent, le soleil descend lentement. Ce moment est d'une beauté rare, à l'image de notre relation. Chargés d'émotions devant le coucher du soleil, nous nous enlaçons tendrement.

Mais très vite, nos corps brûlent à nouveau. Je glisse le long de ton corps pour me retrouver à genoux devant toi et aspirer goulûment tes testicules épilés. Ma langue glisse le long de ta queue gonflée, et je lèche délicatement ton gland soyeux que je titille avec mon piercing. J'engouffre ton sexe dans ma bouche et le pompe avidement, délicatement. Tes jambes flageolent de plaisir, tu te baisses et m'allonges sur le dos avant de faire plonger ton visage vers ma chatte brûlante.

Tu parcours mon sexe de ta langue vorace et tu tends ton pouce vers ma bouche. Je l'aspire rapidement. Tu me retournes sans

LES PLANS DIRECTS

07 60 21 03 07 JULIE
J'aime les plans baise directs sans blabla avec mecs tous âges, dispo en journée.
PHOTOS : JULIE au 64111*

KELLY 35 ans, brune, coquine, ch. un mec à sucer sans limite. Dispo soir et we.
MON TÉL : 06 17 94 01 97

06 59 18 02 08 HELENE
Cougar 38a divorcée je vis seule et pe recevoir, tu viens qd tu veux et tu me fais ce que tu veux....
PHOTOS : HELENE au 64111*

CASSANDRA, petite nympho qui aime se faire baiser bien com il faut ap ses cours.
MON TÉL : 06 34 21 77 37

06 69 95 05 07 KARINE
Mariée mais je cherche mecs pr plans suce et sodo discrets, âge indifférent.
PHOTOS : KARINE au 64111*

LOLA, blonde 95C, adore s'habiller en infirmière pr jouer avec ta queue bien dure.
TÉL : 06 15 32 65 06

MANON 06 66 13 69 69
j'adore faire jouir des mecs au tél quand mon mari n'est pas à la maison. **PHOTOS**
SMS : MANON au 64111*

VIRGINIE. mon mari est absent, j'ai envie d'être la petite sal... d'un homme.
TÉL : 06 26 82 18 02

0891-0892-0893-0899 Service 0,80 € / min + prix appel

SMS+

TEL-ON RCS 799369681 - HV RCS 440812436 - Numéros AUDIOTEL 089X XX XX XX : 0,80 € / mn + prix d'un appel - SMS 6XXXX : 0,50 € par SMS hors coût SMS
Pour vous désinscrire envoyez STOP au n° SMS - En utilisant nos services vous autorisez les sociétés HV et TEL-ON ainsi que leurs partenaires à utiliser les données que vous aurez déclarées à des fins commerciales.

ménagement pour foncer sur mon cul. Au clair de lune, en position de levrette, tu me baises passionnément et vigoureusement, l'eau venant caresser nos sexes et suivant le mouvement de nos corps. Les images sont sublimes.

F, 42 ans, Aude.

Elle était bonne ?

COURRIER AVEC PHOTOS

Je sais que je suis un peu jeune pour lire ce mensuel, j'ai 24 ans. Pour être tout à fait honnête, je l'ai découvert par hasard chez des parents d'amis et j'ai trouvé le concept de raconter ses histoires coquines très sympa. Alors je me lance ! À côté de mes études, je suis chanteuse depuis deux ans dans un groupe de pop rock à tendance électro. C'est vraiment une expérience super et on s'entend bien. On a décidé de profiter de nos vacances pour partir ensemble près de la mer afin de trouver l'inspiration pour de nouvelles musiques. J'avais hésité longuement parce que je savais que Jean, un des membres, était un peu amoureux de moi, mais il ne

m'intéressait vraiment pas. Il était à la fois pataud et vraiment pas très fin. Bref, j'ai quand même suivi le groupe, et Jean, comme je l'avais anticipé, n'arrêtait pas de me coller aux pattes.
Cependant j'ai réussi à ruser. Alors que nous partions tous ensemble à la plage, la guitare sous le bras, j'ai repéré un super beau mec, un peu plus âgé que la moyenne du groupe (je préfère les mecs matures aux petits jeunes). J'ai prétexté que je devais aller pisser, et dès qu'ils ont commencé à se désintéresser de moi, je suis allée parler au mec. Il était torse nu, vraiment canon, je me suis dit que je faisais peut-être une grosse connerie, mais en même temps j'avais envie de sexe et je ne me voyais pas coucher avec quelqu'un de la bande. Je me rappelle encore de ma phrase d'accroche qui, avec le recul, était complètement débile : « *Il fait chaud, non ?* » On n'aurait pas pu faire plus banal. Il a été adorable et a su rebondir sur cette question. Nous avons discuté un petit peu, et je ne sais lequel des deux a embrassé l'autre le premier. Lui, sûrement. Je n'aurai jamais osé. Et il a bien fait, j'avais très envie de le goûter, de sentir son corps, d'avoir enfin une partie de baise sans retenue.

SEXES DELICES

24H/24 7J/7

DUO PRIVE AVEC UNE FEMME

08 99 78 23 99

TU N'ATTENDS PAS, ELLE DÉCROCHE DE SUITE

PERSONNE NE T'ÉCOUTE, C'EST JUSTE TOI ET ELLE

TU LUI FAIS CE QUE TU VEUX, ELLE ADORE ÇA

L'AMOUR AVEC UNE EXPERTE

Elle te fait tout ce que tu lui demandes

Tu peux aussi l'écouter se faire défoncer

TÉL : 08 92 05 11 13

ECOUTE MOI ME FAIRE DEFONCER

08 92 39 28 53

ELLES S'EXHIBENT ET SE GODENT RIEN QUE POUR TOI

08 92 05 12 69

CHIENNES EN CHALEUR POUR UNE BAISE

08 92 05 15 27

ÉCOUTE LES SE FAIRE DÉFONCER

08 99 24 10 90

FEMMES DISPO POUR SEXE UNIQUEMENT

08 99 19 16 69

SUR TA RÉGION

PAR SMS ENV.

COKINES AU 64030 *

0,50€ par SMS + prix SMS

FEMMES 40 ANS ET +

SANS TABOU

AMATRICES DE HARD SEXE

08 92 05 30 45

SUPER BAISE

AVEC UNE BOMBE DU Q

Tél : 08 99 78 19 00

ÉCOUTE OU PARTICIPE

CONTACTS GAY ET BI

DANS TA RÉGION

08 99 24 10 95

ICI C'EST LA TRIQUE ASSURÉE !

viens espionner des mecs en pleine action

08 92 24 67 99

ELLES TE DONNENT LEUR NUMÉRO DIRECT POUR DES PLANS Q PRES DE CHEZ TOI

▸ PAR TEL au

08 99 19 21 69

HISTOIRES DE CUL NON CENSURÉES

▸ PAR TEL au

08 92 39 08 36

CHUT ÉCOUTE

Confidences sexuelles

DE FEMMES LIBERTINES TRÈS COCHONNES

08 92 24 05 07

SMS+ Réponde STOP pour ne plus recevoir de SMS de service

0892 Service 0,80 € / min + prix appel

0899 Service 0,80 € / min + prix appel

0899 / 0892 : 0,80€/min – 62020 / 64030 / 61045 / 62122 : 0,50€ par envoie hors coût des SMS. Services proposés par Agir Média, 102 avenue Jean Rieux 31500 Toulouse (RCS 443390015). En utilisant nos services, tu autorises la société Agir Média à utiliser et communiquer à ses partenaires commerciaux tes données nominatives. Pour te désinscrire d'un service, envoie STOP par SMS au numéro émetteur. Conditions intégrales des services disponibles à l'adresse ci-dessus. Hotline au 06.63.33.89.14 ou support@agirmedia.com

ELLES AIMENT LA BAISE SANS TABOUS AU

08 99 19 38 50

GARANTI 100% Q

Y EN A POUR TOUS LES GOÛTS

- UNE BONNE BAISE AU TEL
- MATE LES EN ACTION
- OU ÉCOUTE LEURS CONFESSIONS

ENVIE D'UNE VRAIE CHAUDASSE ?

ELLES T'ATTENDENT AU :

08 99 78 18 91

ÉCOUTE SANS PARLER

POUR UNE BONNE BRANLETTE !

08 92 68 13 77

MATE LES EN TRAIN DE SE FAIRE DEFONCER

08 92 39 39 44

au tél

Baise

avec des filles qui aiment ça !

08 92 39 11 05

ÉCOUTE ou PARTICIPE

DUO DIRECT ET PRIVE AVEC DES CHAUDES

SANS ATTENTE 24/24 7/7

08 99 78 23 70

SPÉCIAL VOYEURS

mate de vraies cochonnes en VISIO LIVE

08 99 19 22 64

PAS BESOIN DE PARLER

ELLES AIMENT LE Q DIRECT BAISE LES AU

08 99 19 09 24

PLANS DISCRETS SUR RÉGION

PAR SMS ENVOIE

RESOX AU 62020 *

0,50€ par SMS + prix SMS

FEMMES +40 ANS mais toujours chaudes

DISPO AU

08 92 69 07 68

AMOUR au tél AVEC UNE PRO

- ELLE TE FAIT TOUT CE QUE TU LUI DEMANDES
- TU PEUX AUSSI L'ÉCOUTER SE FAIRE DÉFONCER

08 99 19 99 28

ÉCOUTE SANS PARLER

ELLES SE FONT BAISER ET TE RACONTENT TOUT

08 92 39 11 07

ÉCOUTE COMME ELLES AIMENT LE Q AU

08 92 24 04 62

SMS+ Répondre STOP pour ne plus recevoir de SMS de service

RÉSERVÉ AUX ADULTES

0892 Service 0,80 € / min + prix appel

0899 Service 0,80 € / min + prix appel

0899 / 0892 : 0,80€ / minutes – 61011 / 61048 / 63444 : 0,50€ par envoie hors coût des SMS. Services proposés par Agir Média, 102 avenue Jean Rieux 31500 Toulouse (RCS 443396015). En utilisant nos services, tu autorises la société Agir Média à utiliser et communiquer à ses partenaires commerciaux tes données nominatives. Pour te désinscrire d'un service, envoie STOP par SMS au numéro émetteur. Conditions intégrales des services disponibles à l'adresse ci-dessus. Hotline au 06.83.33.89.14 ou support@agirmedia.com

On était à un endroit qui n'était que très peu passant, je l'ai donc débraguetté sans lui demander vraiment son avis, je l'ai sucé. Il avait l'air un peu gêné, il caressait doucement mes cheveux et ma joue, mais je sentais qu'il n'était pas du tout à son aise. Il m'a murmuré à l'oreille : « *T'en fais une partie ici et l'autre partie dans ma chambre d'hôtel ? Je ne loge pas loin de la plage…* » J'ai acquiescé, la bouche pleine. Je le suçais comme une bonne goinfre, j'avais envie qu'il en trépigne d'impatience sur le chemin qui menait jusque chez lui. Je me suis arrêtée au bout de cinq minutes, satisfaite de cette petite mise en bouche. La deuxième partie de ma fellation s'est déroulée dans sa chambre très bien rangée d'une vingtaine de mètres carrés, dans son hôtel moyenne gamme. Je sentais qu'il se lâchait beaucoup plus maintenant que nous étions à l'abri des regards. Il faisait des mouvements d'avant en arrière avec son bassin pour me l'enfoncer le plus loin possible. C'était assez excitant. Nous étions très silencieux tous les deux, concentrés sur notre tâche. Je savais que l'heure avançait et que j'allais très certainement me faire engueuler par mes amis, mais tant pis, c'était trop bon.

Au moment de jouir, il a carrément tenu ma tête entre ses mains, m'a forcée à ouvrir grand la bouche et à tirer la langue. C'était lui qui contrôlait complètement la pénétration et il n'y allait pas de main morte. Il l'enfonçait bien fort et la ressortait en entier. C'était un peu violent mais j'aimais ça. Je ne suis pas sûre que Jean aurait pu avoir autant de témérité. Il a fini par tout me gicler à la gueule. Je dois avouer que je ne m'y attendais pas vraiment, mais ça devait faire partie de son délire.

Je n'ai pas pris la peine de lui demander son prénom, j'ai couru dans la salle de

bains me débarbouiller et j'ai rejoins mes amis un peu après.
Ils n'étaient plus à la plage. Je dois avouer que j'ai un peu paniqué mais je les ai tous retrouvé au camping dans lequel nous séjournions.
Comme je l'avais anticipé, j'ai eu le droit à de nombreuses remarques : « *Ben alors, t'étais où ? Tu sais qu'on a paniqué Laura ? T'aurais pu nous prévenir que ton pipi allait durer le temps d'un après-midi…* » Moi, je regardais mes pieds, honteuse.
Le coup le plus assassin a été donné par Jean : « *Alors, elle était bonne ?* » Je lui ai demandé s'il parlait de la mer. « *Non, sa queue.* »
Zut, grillée.

Laura, 24 ans, étudiante en marketing.

Jeu de l'oie coquin

Lectrice depuis peu de votre magazine, je dois dire que les courriers des lecteurs et surtout des lectrices pimentent notre vie de couple. Notre histoire n'est pas très hard, mais j'espère qu'elle vous plaira.
Durant l'été dernier, nous avons été invités par les amis de nos amis à une soirée détente dans leur résidence secondaire en Vendée. Nous avions envie de nous amuser, de vraiment nous lâcher, et il faisait très chaud cet été-là… Le cocktail maison plutôt corsé bu au bord de la piscine nous a bien allumés. Stéphanie, Marion et moi piquions une tête pour nous rafraîchir de cette chaleur écrasante. Ensuite, nous nous sommes alanguies comme des grandes chattes sur les transats. Stéphanie a retiré le haut, nous l'avons bientôt imitée. Je ne suis pas trop une habituée du *topless*, mais j'avoue que m'exhiber devant les autres mecs m'excitait assez… Mon compagnon était plutôt surpris de me découvrir ainsi. Pour rigoler, ils ont eux aussi retiré leurs maillots une fois dans la piscine. Mais on n'a pas vraiment réussi à mater leurs sexes, puis notre hôte a veillé à ce qu'ils se rhabillent avant de sortir de l'eau, dommage ! L'ambiance était lancée en tout cas…
Ensuite, l'heure du repas est arrivée. C'était très convivial et gai… Un peu arrosé aussi. Sur la suggestion de Marion et Stéphanie, nous avons démarré le jeu de l'oie coquin enrichi de fortes explications et l'assurance d'un bon déroulement. Case numéro 2 pour Stéphanie : embrassez sur la bouche… une femme. Elle a choisi Marion qui a semblé bien apprécier. Sympa ! Case numéro 7 pour Édouard (mon mec) : embrassez sur la bouche… un garçon ! Ah pas de chance pour lui ! Mais il ne s'est pas dégonflé et a roulé un gros patin à J.-B. C'était chaud, j'ai adoré en fait !
À la case numéro 8, Marion a dû nous dévoiler un de ses attributs. Elle a exhibé sa très jolie poitrine. Case numéro 11, Stéphane devait embrasser une femme très amoureusement… Il m'a choisie et m'a bien allumée en y mettant la langue ! Moi qui suis pourtant timide au premier abord, j'ai répondu avec ma langue, mon homme était éberlué. C'était très chaud d'embrasser un garçon devant son mec, comme ça.
À la case numéro 12, le jeu est monté en gamme : J.-B. a dû nous faire un strip-tease *soft* sur le morceau *Highway to Hell* ! Il a retiré ses fringues une à une sous nos

sifflets et nos « *wouhouuu !* » Il s'est mis de dos pour baisser son short et nous a montré ses fesses… Cédant aux vives protestations des filles, il a accepté de se retourner pour nous montrer sa bite. Il avait une mi-molle, le gland légèrement décalotté. Je kiffais bien de voir le sexe d'un autre homme que le mien, je dois le reconnaître. Il était bien pourvu le jeune homme, il avait de belles grosses couilles rasées aussi. C'est ce qui m'a fait bien mouiller, je crois. Sa copine, Stéphanie, ne ratait pas une miette du spectacle. Ça aussi, ça m'excitait.

À la case numéro 16, tout le monde devait retirer un vêtement. Stéphanie et moi avons sorti nos seins, mais pour Marion et les mecs qui étaient en slip, c'était plus compliqué… Ahah, c'est devenu très chaud. On était pratiquement tous à poil, à présent.

Case 17, c'était mon tour ! Marion a placé un bandeau sur mes yeux et les trois hommes se sont alignés devant moi, de dos. Je devais reconnaître les fesses de mon chéri. Je devais juste poser les mains sur les culs et trouver… Mais ces messieurs étaient culs nus, il fallait que je touche en direct. Les deux nanas ont protesté pour venir à mon secours, mais j'ai été obéissante et je me suis exécutée pour ne pas faire ma sainte-nitouche. Je n'avais jamais imaginé trouver autant de plaisir à toucher des culs de mec. C'était très plaisant ! Je sentais mes joues brûlantes, je devais être rouge comme une pivoine. Je n'ai eu aucun mal à trouver le cul de mon mec que je connais bien. Les filles ont fait valoir que j'avais eu le meilleur gage et elles ont donc eu le droit d'essayer le même exercice à leur tour. J'ai vu cette petite salope de Stéphanie s'autoriser à passer discrètement une main sur le pénis de chaque mec. J'avoue que j'ai ressenti une petite pique de jalousie lorsqu'elle a tâté la queue d'Édouard !

Pour ne pas tenter le diable, tout le monde s'est rhabillé, et la dernière case, la 23, est tombée sur Marion. Elle a dû répondre à un gros questionnaire coquin. J'ai été subjuguée d'apprendre qu'elle fréquentait les plages naturistes, qu'elle avait eu une expérience avec une autre femme, toute seule ET en trio ! J'ai aussi appris qu'elle se servait régulièrement de son sextoy… Que de choses inconnues pour moi (sauf les caresses en solitaire, bien sûr).

J.-B., qui se chargeait des questions, avait l'air bien gêné, pendant que le mec de Marion s'amusait bien ! Après le café, nous avons gentiment pris congé, pendant que J.-B. et Stéphanie sont restés sur place (pour de nouvelles expériences ?)

Arrivée à la maison, j'étais positivement excitée, et nous avons baisé comme des bêtes ! En suçant mon homme, j'ai repensé à la bite de J.-B. que j'aurais bien léchée également… Sans parler de ses boules épilées que j'aurais adoré bouffer ! J'espère secrètement que nous oserons le trio un jour, mais le pas est difficile à franchir ! En attendant, je conseille ce type de soirées à toutes les filles un peu curieuses…

Clothilde, 29 ans, Angers.

TOUT COMMENCE PAR UNE BONNE PARTIE DE BAIZE

ELLES TE FONT L'AMOUR AU TEL EN DIRECT

08 99 70 02 54

Demande et laisse toi prendre en main

Seules et en manque d'une bonne B...

0892 68 50 56

Confessions de vraies nymphos en chaleur

0899 70 04 17

ENCORE + RAPIDE

envoie **CUL** au **63369** *

0,50€ par SMS + prix SMS

histoires sex non censurées encore + chaudes par SMS

envoie **EROTIC** ou **63369** *

0,50€ par SMS + prix SMS

Ouvertes et humides

Ne les laisse pas attendre

0899 700 904

FEMMES MÛRES

Prêtes à être défoncées

0892 69 00 18

Par SMS envoie **AMAT** au 61701 *

0,50€ par SMS + prix SMS

Plans directs entre MECS

08 91 67 20 20

Trouve ton mec aussi par SMS

envoie **MALE** au **61701** *

0,50€ par SMS + prix SMS

BOOS pour RDV rapides et discrets

08 92 68 44 68

0 892 690 018	Service 0,40 € / min + prix appel	0 892 684 468	Service 0,40 € / min + prix appel
0 899 700 417	Service 3,00 € / appel + prix appel	0 891 672 020	Service 0,30 € / min + prix appel
0 899 700 254	Service 0,480 € / min + prix appel	0 899 700 904	Service 1,50 € / appel + prix appel
0 892 685 056	Service 0,70 € / min + prix appel		

RCS 390 944 429 Tarif SMS: 0.50€/SMS + coût SMS

SMS+ Répondre STOP pour ne plus recevoir de SMS du service

SMS+ Répondre CONTACT pour obtenir les coordonnées de l'éditeur du service

C'était notre homme à tout faire

Je suis partie en croisière improvisée avec Robert, notre homme de service familial. C'est quand il s'est aperçu que les formes de mon corps commençaient à devenir celles d'une vraie femme que cet homme – toujours dans la retenue – a craqué…

Je connais Robert depuis que je suis toute jeune. C'est un peu notre homme à tout faire familial, à la fois chauffeur, jardinier, nounou, cuisinier, il

Il a retiré ma culotte de maillot de bain et a commencé à me caresser doucement la vulve. Je n'étais pas épilée, et à vrai dire cela m'importait peu.

s'occupe très bien de nous tous depuis au moins une bonne dizaine d'années. Quand Papa lui a demandé de me tenir compagnie alors nous étions tous descendus dans le sud de la France et que j'étais trop jeune, selon lui, pour rester à profiter seule de la ville, Robert s'est empressé de nous réserver un petit bateau privé pour une balade maritime à deux. Eh oui ! Parmi l'étendue de ses talents, il avait même obtenu son permis bateau dans ses jeunes années et connaissait mon appétence pour les belles étendues bleues.

Pour l'occasion, j'ai sorti mon plus beau bikini bariolé, celui qui me faisait un petit cul ultrasexy, en me disant que j'aurais forcément l'occasion de bronzer allongée sur le pont. Quand il m'a vue arriver au port dans cet accoutrement, un petit paréo noué autour de la taille, il n'a pas pu s'empêcher un commentaire éloquent : « *Mademoiselle, vous voilà devenue la gourmandise la plus appétissante de ce port !*

La lettre du mois

Et c'est un vrai défi au vu des nombreux glaciers et gaufriers… » Oui, Robert me vouvoyait, tout comme je vouvoyais aussi mes parents, je sais que ça peut faire bizarre pour certaines personnes, mais c'est comme ça que j'ai été éduquée. Bref, Robert m'a aidée à monter à bord et a lancé le moteur. Il maniait le gouvernail à la perfection ce qui m'a tout de suite détendue. Bien que je sois une bonne nageuse, une mauvaise chute dans cette eau poisseuse me débecquetait d'avance. Je me suis passée de la crème solaire sur tout le corps et j'ai défait mon haut. J'ai surpris le regard de Robert s'éloigner de son cap et s'attarder sur mes petits tétons. Je l'avais toujours trouvé très viril, très bel homme et quelque part, je trouvais très excitant qu'il se rende compte que j'étais devenue une femme. Cela me changeait de mon père qui avait tendance à m'infantiliser.

Je me suis mise à quatre pattes en levrette sur une serviette.

Il n'a rien dit sur le moment, mais je me doutais que mon corps de jeunette encore assez ferme grâce au sport ne le laissait pas indifférent. Je suis venue l'enlacer dans mes bras en lui disant : « *Merci Robert pour ce merveilleux voyage ! Vous savez toujours comment me faire plaisir…* »

Il n'a pu s'empêcher de presser mon bras contre son torse, me contraignant à rester collée à lui. « *Je ne sais si je dois, Mademoiselle…* » a-t-il soufflé, poliment. Je trouvais la situation extrêmement romantique : lui si fort d'habitude qui luttait

contre lui-même, contre ses pulsions, contre sa morale, pour ne pas risquer un geste qui m'aurait déplu. Je n'ai pu m'empêcher de l'embrasser à pleine bouche, et c'était presque normal, dans l'ordre des choses. Il a retiré ma culotte de maillot de bain et a commencé à me caresser doucement la vulve. Je n'étais pas épilée, et à vrai dire cela m'importait peu. « *Vous êtes si fraîche…* » s'est-il émerveillé. J'ai eu envie de découvrir son corps moi aussi. J'ai sorti sa queue hors de son pantalon et l'ai goûtée du bout de la langue.

Miam, c'était bon. La bite de Robert était bien lisse, pas du tout fripée comme j'aurai pu l'imaginer. Il m'a ensuite pénétrée, tout doucement, avec délicatesse. Il prenait bien plus de précautions que les quelques garçons avec qui j'avais déjà eu des relations sexuelles. Coquine, je me suis mise à quatre pattes en levrette sur une serviette. Je jouais avec ses nerfs, il avait envie de me bourriner, ça se sentait, mais continuait à me prendre avec tendresse. Comme si j'étais en sucre.

Il a fini par éjaculer hors de moi, sur mon ventre, ce qui m'a semblé être une chose de bon sens : j'imaginais mal Robert expliquer à mon père l'origine de ma grossesse non désirée. Enfin, je l'imaginais mal lui expliquer vivant.

Il a pris la serviette et l'a posée sur mes épaules. « *Tout va bien, Mademoiselle ? Je reprends l'itinéraire ?* »

Je l'ai regardé en souriant. Vraiment, sans Robert, je ne sais pas si ma vie aurait été aussi belle…

Capucine, 21 ans.

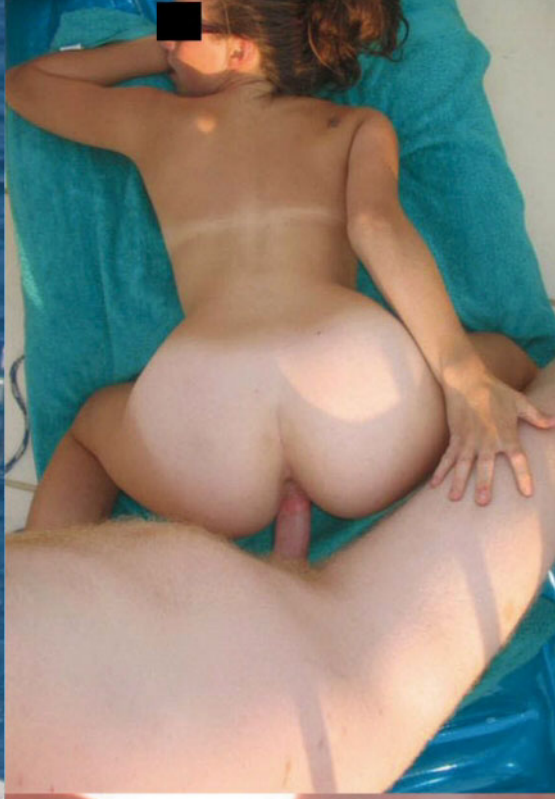

Le bel herbier de Vehlmann et Cruchaudet

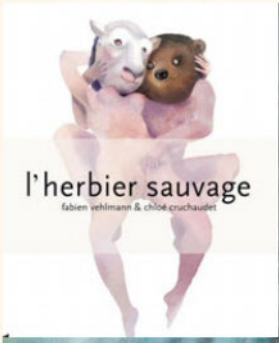

Plutôt que de raconter ses propres fantasmes, ce qui de son propre aveu aurait été un peu étrange, le scénariste de BD Fabien Vehlmann (*Spirou, Seuls*) a choisi de parler de ceux des autres. Et pour ce faire, il a recueilli près de 300 témoignages auprès de son entourage, mais aussi auprès d'inconnus rencontrés au fil de l'eau ou par le biais de petites annonces. Résultat de l'expérience :* L'Herbier sauvage, *superbement mis en images par la dessinatrice Chloé Cruchaudet. Jamais* trash, *souvent sensuel, toujours juste, l'album dresse le portrait de nos sexualités modernes, tout en laissant la part belle à l'onirisme. Deux autres tomes sont prévus, on les attend impatiemment.

***L'Herbier sauvage,* Fabien Vehlmann et Chloé Cruchaudet, Soleil éditions, collection « Noctambule BD », 17,95 €.**

Rencontre avec les salopes de l'histoire

Agrippine, Catherine II de Russie, la reine Margot, Madame de Montespan… Elles sont toutes dans *Les Salopes de l'histoire,* ouvrage aussi riche qu'enlevé. Leur point commun ? Des destins exceptionnels, façonnés dans les draps de l'histoire. Entretien avec Agnès Grossmann.

Pourquoi ce titre provocateur ?

Au départ, je pensais faire un livre sur les salopes tout court. Il existe des femmes libérées dans leur sexualité, d'autres pas, et je voulais me pencher sur ces trajets féminins. Pourquoi certaines y arrivent et d'autres pas ? Une amie m'a alors dit : « *Il y a plein de salopes dans l'histoire.* » C'est un thème passionnant qui apporte une dimension supplémentaire au livre et qui montre que la sexualité féminine était plus débridée à certaines époques qu'à la nôtre. Et puis « *salope* » est un terme rigolo, insolent, un pavé dans la mare. C'est une insulte et en même temps une revendication. Être une salope, c'est faire des envieux, chez les hommes comme chez les femmes…

On sent dans votre ouvrage une volonté de réhabiliter ces femmes, voire une démarche militante…

Absolument. Je trouve qu'on les renvoie, elles et leur part sexuelle, à une forme d'animalité. Hors, dans la sexualité, il y a beaucoup d'humanité, d'intelligence. Je suis d'ailleurs persuadée que les gens intelligents baisent mieux que les autres. Ces personnalités prouvent qu'une femme peut être la tête et les jambes, et pas, comme on le croit encore trop souvent, soit l'un, soit l'autre. Avec ce livre, je voulais redonner à ces femmes leur pleine dimension, en finir avec leur image morcelée. Et saluer cette énergie qui les boostait, celle dont elles se sont servies dans tous les domaines de leur vie.

Vous avez une vraie tendresse pour ces héroïnes. Et si vous ne deviez en choisir qu'une ?

J'aime beaucoup Jeanne du Barry – dernière favorite de Louis XV – qui était pute et douée pour ça. Elle avait selon moi beaucoup de finesse et de noblesse naturelle. Si j'ai de la tendresse pour elle c'est aussi car, comme beaucoup de gens à la Révolution, elle a été tristement guillotinée… Et puis c'était une enfant prostituée par ses parents, qui s'en est sortie dans la vie très intelligemment. Mais en réalité, je trouve toutes ces femmes extraordinaires. Comme Thérésa Tallien – salonnière et figure de la Révolution française – qui était remarquable d'ambition, un peu roublarde mais dotée d'une vraie noblesse d'âme, ou encore Mata Hari, Cléopâtre, Messaline… Elles avaient toute de la trempe !

Les Salopes de l'histoire,
Agnès Grossmann, éd. Acropole, 18,50 €.

NETECHANGISME devient

Wyylde.com

“La plus excitante des expériences de couple.”

www.wyylde.com

Fab & Flo : le libertinage comme mode de vie

Ils ont la quarantaine et habite la région parisienne. Fab et Flo se sont lancés dans le libertinage il y a un peu plus de huit ans. Ils en ont expérimenté quasiment toutes les pratiques allant jusqu'à fréquenter également les milieux BDSM. Aujourd'hui, ils ne pourraient plus se passer de cette sexualité anticonformiste qui est devenue bien plus qu'une manière de réaliser leurs nombreux désirs.

● ***Union :*** **Comment le libertinage est-il entré dans votre vie ?**

Flo : C'était mon désir au départ. Il ne s'agissait pas vraiment de libertinage, mais j'avais très envie de vivre une expérience bisexuelle avec une autre femme. Après en avoir parlé avec Fab, nous nous sommes inscrits sur un site de rencontres. Cela nous a permis de rencontrer un premier couple assez rapidement.

● **Quel souvenir gardez-vous de cette première rencontre ?**

Flo : Un souvenir partagé. J'étais assez contente et un peu déçue à la fois de cette première expérience avec une femme. Je suis restée sur ma faim. Je m'attendais à plus de sensations, plus de nouveautés. J'ai ressenti un décalage entre le fantasme et la réalité. Je m'attendais à quelque chose de moins *soft*.

Fab : Pour ma part, je n'ai pas très bien vécu cette première expérience alors que j'avais beaucoup fantasmé dessus. Avec l'autre homme, nous sommes restés voyeurs des ébats de nos femmes avant de nous isoler chacun avec la nôtre. Je me suis senti exclu du jeu, jaloux. Ce fut très compliqué.

● **Malgré cela, vous n'en n'êtes pas restés là ?**

Fab : Nous avons imaginé que cela pouvait être différent avec d'autres personnes. Trois jours après seulement, nous avons rencontré un autre

couple. Et là, ce fut une soirée superbe pour tous les deux.

● **Dès lors, vous étiez lancés….**

Flo : Oui, parfaitement, et nous avons rencontrés de nombreux couples. Pendant un an et demi environ, nous sommes restés mélangistes (des relations avec des femmes bi). Puis, nous sommes passés à l'échangisme, aux relations avec plusieurs hommes.

Fab : Avec le temps et la connaissance du monde libertin, nos fantasmes ont évolué. Pour nous, la sexualité est quelque chose de dynamique. On ne peut pas rester avec les mêmes envies et à faire les mêmes choses. On a découvert les clubs, la pluralité, le SM, les donjons, les Maîtres et soumises, etc.

● **Vous êtes devenu de gros consommateurs de libertinage ?**

Fab : Absolument. On a beaucoup consommé. On sortait une à deux fois par semaine. Nous avions soif de découvertes et de rencontres. Le sexe a pris une place énorme dans notre vie. On s'amusait beaucoup à l'extérieur jusqu'au jour où nous avons eu la sensation de nous perdre dans le libertinage. Nous avons donc ralenti le rythme. Mais c'était impossible. Alors nous sommes revenus. Le libertinage est devenu pour nous un mode de vie et de fonctionnement. Nous ne pouvons pas vivre sans.

● **Qu'est-ce que le libertinage vous apporte ?**

Flo : Personnellement, il m'a totalement transformée. Je me sens beaucoup plus sûre de moi depuis que je suis libertine, aussi bien dans ma vie de tous les jours que dans ma vie professionnelle et, bien sûr, dans ma vie sexuelle. Plus à l'aise aussi dans mon corps. J'ai découvert aussi que j'étais une femme dominante et dominatrice.

● **Et dans votre vie de couple ?**

Fab : Le libertinage nous a beaucoup apporté dans nos relations qui sont devenues encore plus fortes. Nous avons une totale confiance l'un en l'autre. Parler de sexe, de fantasmes, de désirs pour d'autres personnes est quelque chose de très naturel entre nous.

● **Et la photo érotique dans votre couple ?**

Fab : Elle est venue avec le libertinage, au tout début. Un couple nous avait invités pour une séance photo. Cela nous a beaucoup plu, alors on s'y est mis à notre tour. On a commencé à faire des photos tous les deux puis avec d'autres personnes, et c'est devenu une passion commune. C'est un jeu différent du libertinage, et j'adore photographier de nouveaux modèles. ❤

Le site de Fab et Flo :
http://www.photographe-amateur-charme.fr

Bande dessinée

Sucette à la Nice

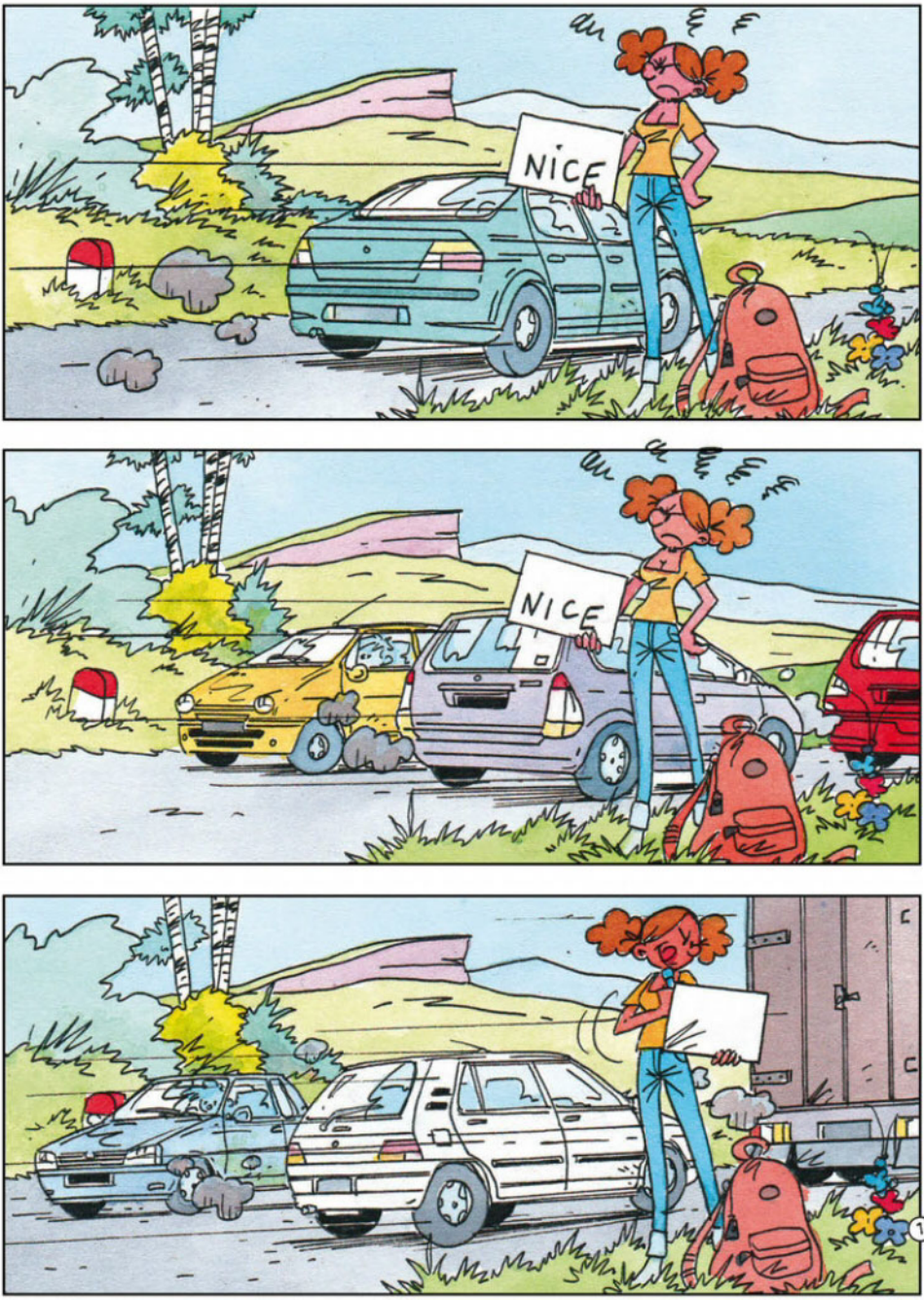

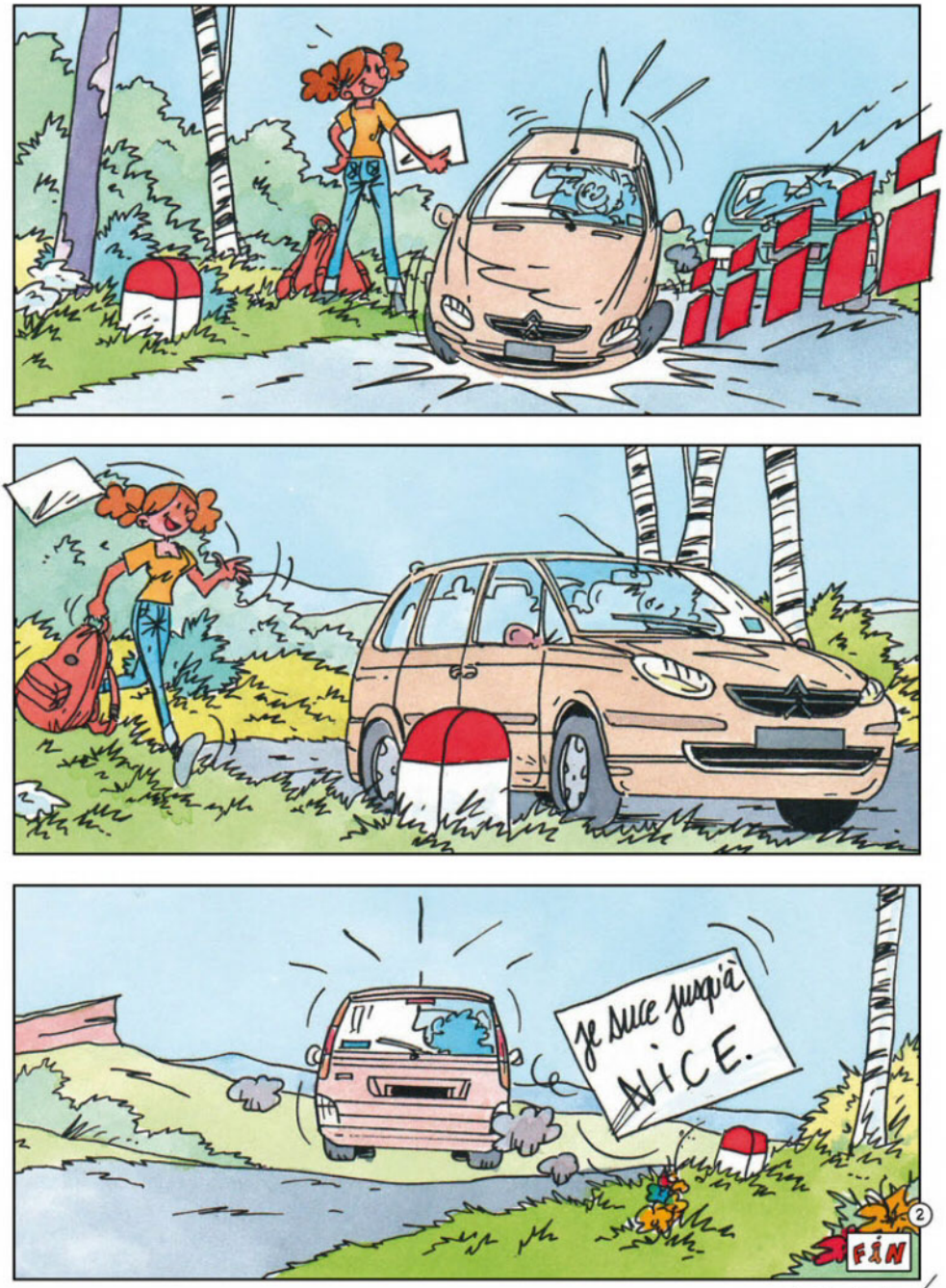

christophe Laze

Hot zapping

Vu sur le Net

Cunni queue ni tête…

À marée basse, les moules se dévoilent.

Mais où donc s'arrêtera le SM ?

« Sandrine ? Non.
Sophie ? Euh, Hélène ? »

Le remake porno des *Valseuses* s'annonce prometteur.

Les soirées de Jean-Mi

« Mon Jean-Mi nous a reservé une soirée apnée… On a fini à bout de souffle ! »

Sur les plages du Cap, le message a le mérite d'être franchement clair !

Il faisait le malin, maintenant il cherche ses roupettes dans la pelouse…

Les soirées mousse, c'est l'extase !

Les vendanges, chez les naturistes aussi ça se fait en famille.

Test du Minna Ola un vibro programmable

Le Minna Ola est l'un des premiers sextoys programmables à avoir été mis sur le marché. Mais qu'entend-on exactement par « programmable » ? Dans le cas du Ola, cela signifie que l'on peut enregistrer une séquence de vibrations, que le vibro reproduira ensuite en boucle.

➡ **Emballage**

Le Minna Ola se présente dans une boîte cylindrique dans laquelle se trouvent également le chargeur, le mode d'emploi et un étui de rangement en satin gris.

➡ **Look**

Le Minna Ola est fuchsia, et sa forme évoque celle d'une cuillère à soupe : un manche long, légèrement courbé, et une partie courte, rectangulaire et souple, contenant le capteur qui va servir à programmer l'engin. Au total, il mesure une vingtaine de centimètres de longueur, mais on ne peut insérer qu'environ onze centimètres, au maximum : le côté pénétrant du sextoy est le manche de la cuillère, et, au-delà de cette distance, on atteint la zone sur laquelle l'on branche le chargeur.

➡ **Texture et matière**

Le Minna Ola est constitué de silicone. Il est doux, mais sa partie insérable est ferme. Le boîtier de commandes est mou et creux, ce qui permet de le presser avec plus ou moins de force.

➡ **Alimentation**

Le Minna Ola est rechargeable. Son chargeur, aimanté, vient adhérer à un emplacement du sextoy prévu à cet effet, doté de minuscules picots métalliques. Le temps de chargement est de deux heures, pour une

durée d'utilisation de deux à trois heures.

➡ **Commandes**

Le Ola est doté de deux boutons de commande (un grand cercle et un petit disque plein) et d'un capteur de pression.

Le bouton plein permet, en le pressant longuement, d'allumer ou d'éteindre le vibro. Petit détail fort utile, après allumage, le Ola répond en fonction de son niveau de charge : trois pulsations si la batterie est pleine, deux si elle est à mi-capacité, et une seule s'il est temps de la recharger.

Quant au grand cercle, il permet de lancer le mode de programmation d'une séquence de vibrations. On presse une fois ce bouton, et l'enregistrement débute. Le vibro se met alors à réagir instantanément aux pressions que l'on applique sur la partie molle du sextoy : plus on appuie fort, plus l'intensité des vibrations augmente, et la mélodie ainsi générée sera ensuite reproduite en boucle au cours de l'utilisation.

Ce mode de programmation est très intuitif et d'une simplicité déconcertante. Le capteur est sensible, et la séquence vibratoire riche en nuances : les variations d'intensité s'opèrent de manière progressive, sans à-coups, et les rythmes esquissés du bout des doigts sont fidèlement reproduits.

Seule limitation : une séquence ne peut pas dépasser les douze secondes ; au-delà, les premières notes s'effacent pour laisser place aux prochaines. Cela peut sembler bref, c'est largement supérieur à la durée d'une séquence de vibrations de n'importe quel vibro classique doté de mode fantaisiste.

➡ **Efficacité**

Les vibrations du Minna Ola se concentrent dans la partie ferme, que l'on peut soit appliquer contre le clitoris, soit insérer dans le vagin. À pleine puissance, les vibrations ont beau rester raisonnables, elles suffisent largement à déclencher un orgasme clitoridien. Par ailleurs, sa forme recourbée permet à l'objet, une fois inséré, de venir stimuler le point G.

➡ **Conclusion**

Les plus : un vibro ludique, bien conçu et simple d'utilisation. La programmation de séquence vibratoire est intuitive et fonctionne à merveille. Niveau sensations, il est efficace, ce n'est pas un simple gadget.

Le moins : son prix est assez élevé, aux alentours de 130 euros.

Original et ludique, le Minna Ola ne néglige pas pour autant les sensations de son utilisatrice : il sait allier plaisir et jeu, et c'est exactement ce que l'on attend d'un jouet érotique.

Églantine, testeuse de sextoys.
http://www.objetsdeplaisir.fr

RELAY.com

50% DE RÉDUCTION
SUR LE FORFAIT PLAISIR

4€90 ~~9€90~~

POUR 4 MAGAZINES ADULTES

OFFRE SPÉCIALE RÉSERVÉE **AUX LECTEURS D'UNION !**

Cet été, passez des moments coquins en compagnie d'Union et de bien d'autres titres du catalogue adulte à télécharger sur Relay.com ! En ce moment, tous nos fidèles lecteurs peuvent profiter d'une **réduction exclusive de 50% sur le forfait plaisir** avec le code promo : **UNIONPLAISIR**

Rendez-vous sur www.relay.com/static/Union-Plaisir pour lire vos magazines sur :

Tablette Ordinateur Smartphone

Devoirs de vacances

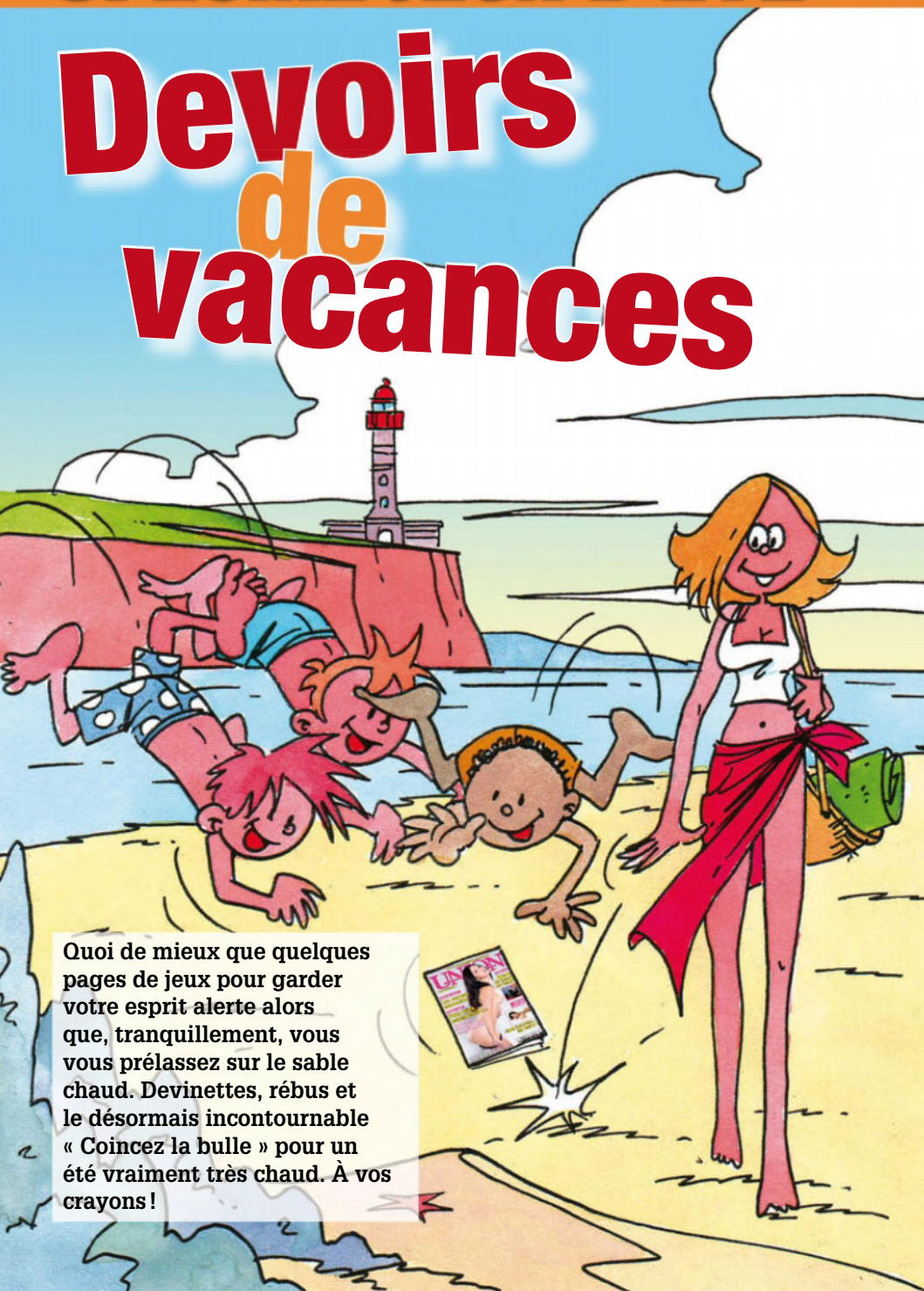

Quoi de mieux que quelques pages de jeux pour garder votre esprit alerte alors que, tranquillement, vous vous prélassez sur le sable chaud. Devinettes, rébus et le désormais incontournable « Coincez la bulle » pour un été vraiment très chaud. À vos crayons !

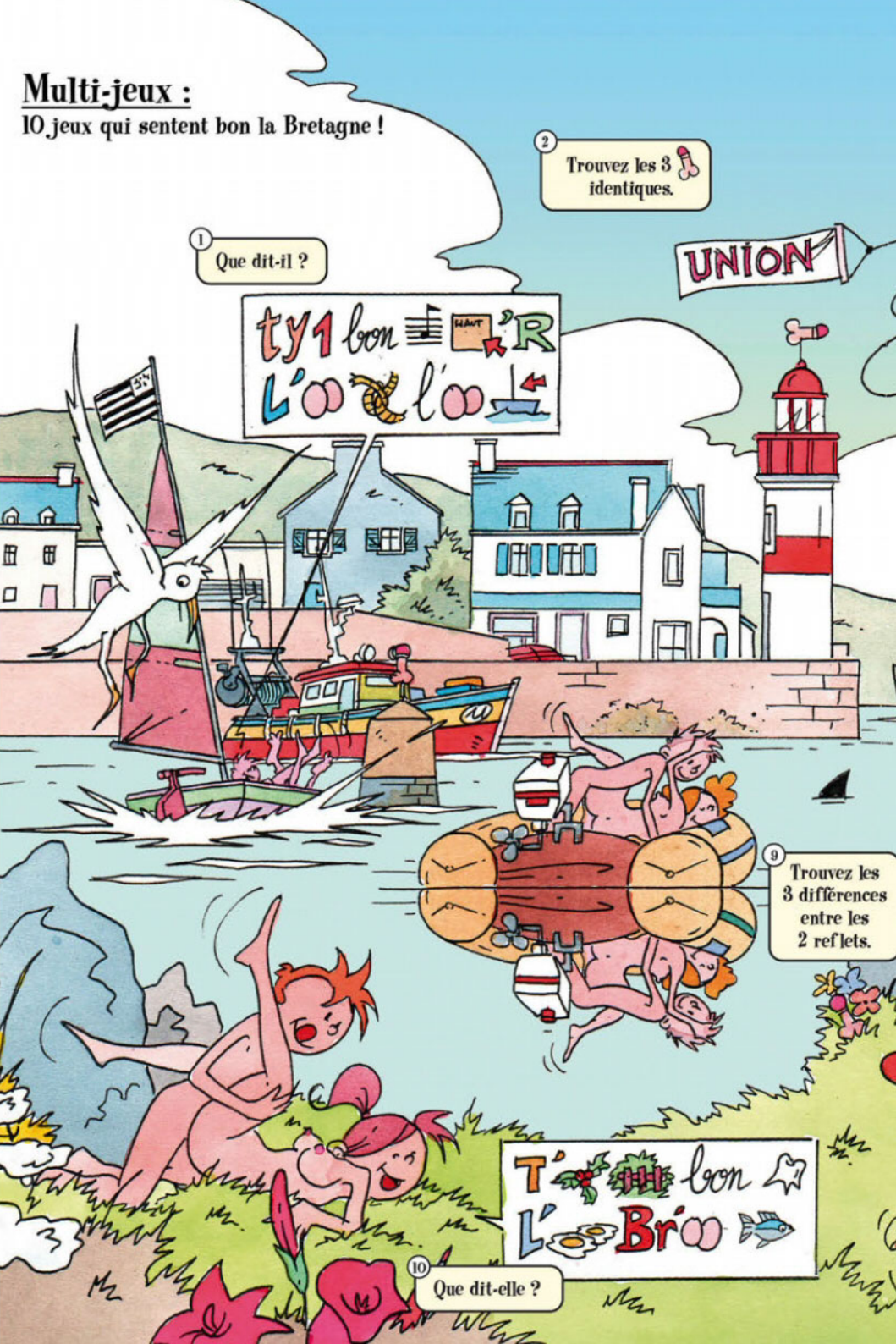
Multi-jeux :
10 jeux qui sentent bon la Bretagne !
1 Que dit-il ?
ty1 bon 'R
L'oo l'oo
2 Trouvez les 3 identiques.
UNION
9 Trouvez les 3 différences entre les 2 reflets.
T' bon
L' Br oo
10 Que dit-elle ?

3 Labyrinthe
4 Trouvez les 2 intrus dans le dessin.
5 Trouvez les 3 identiques.
6 Que dit-elle ?
l'∞ K' du
M' ir
CG al !!!
7 Que dit-elle ?
J' dul
i dirq'∞ BZH
i fi Br∞t
'n zonu 2
8 Noircissez les +

… et gagnez l'original de ce dessin, signé et dédicacé par Christophe Lazé. Pour cela, il vous suffit d'imaginer le dialogue entre les deux personnages. Le texte le plus original sera publié, et son auteur gagnera le dessin.

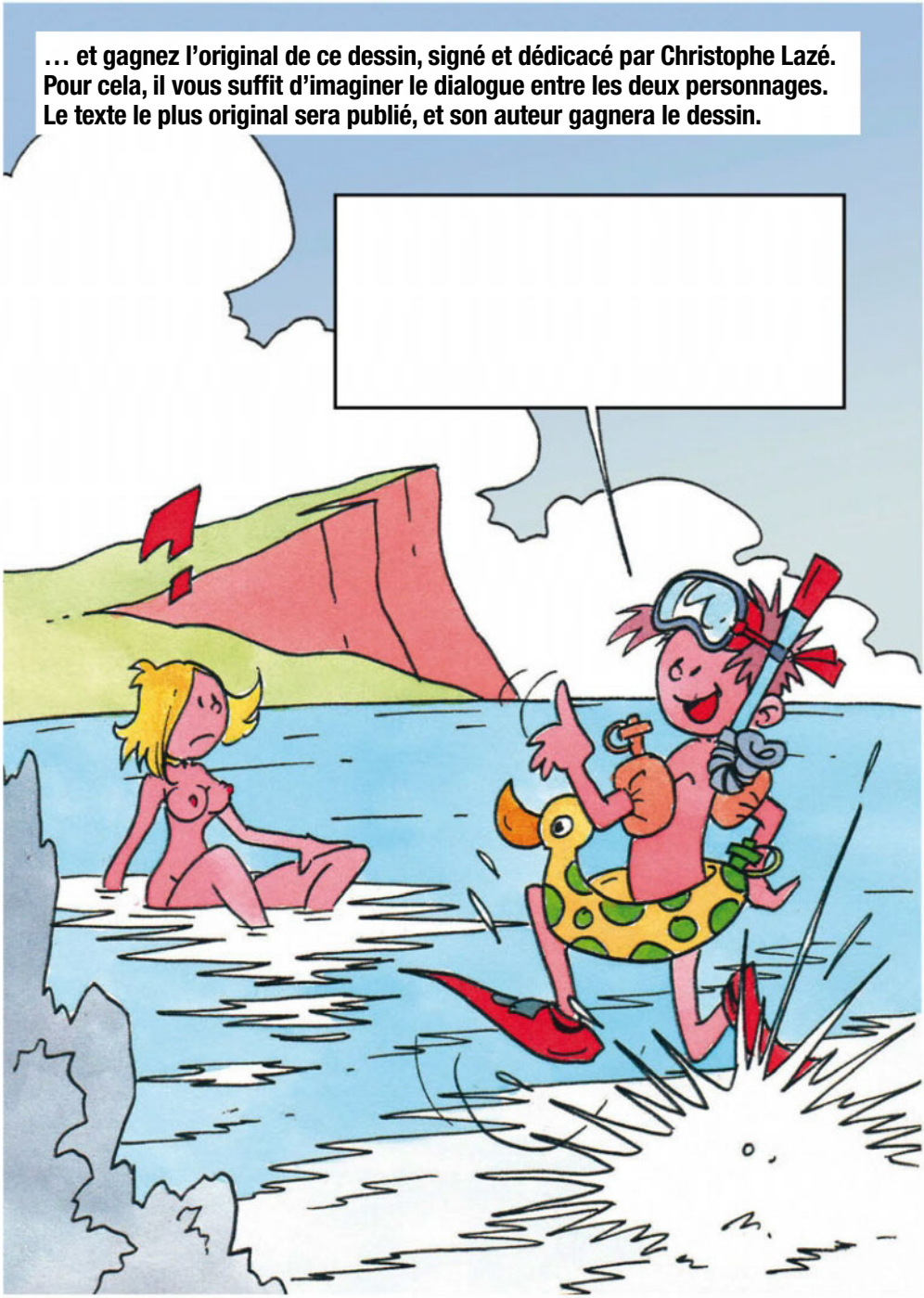

Observation :

Le festival des Vieilles Charrues est un événement incontournable en Bretagne. Une seule de ces trois pièces est issue de ce dessin. Saurez-vous la retrouver ?

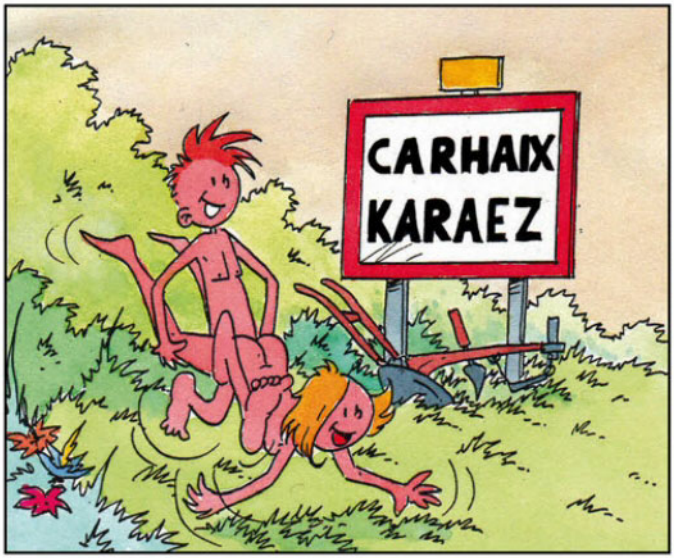

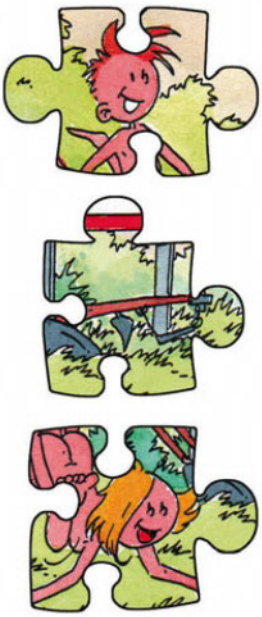

Rébus :

Un mets breton... Que dit-elle ?

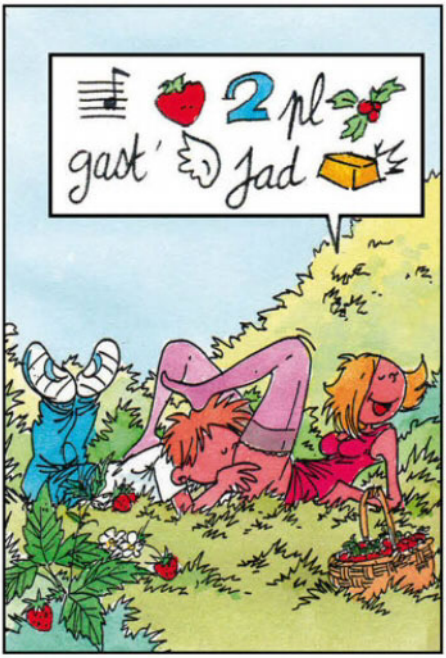

Différences :

Cinq erreurs se sont glissées entre ces deux dessins.

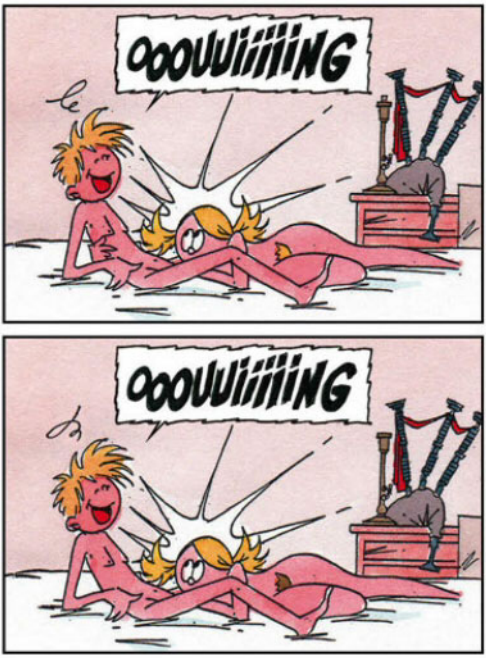

Solutions des jeux en page 90.

Visite guidée

La vie en

Libre comme l'air !

célibataire

HTTP://FREEMAGS.CC

« *Je hais les couples qui me rappellent que je suis seule* », se plaignait Anaïs il y a quelques années sur les ondes de nos radios. Et si on arrêtait d'envier les tourtereaux et que l'on se rappelait à quel point la vie en solitaire a parfois du bon ? *Union* vous dresse son guide de survie à destination de tous les cœurs à prendre !

Par Flore Cherry

Ça y est, vous venez de vous séparer de votre chère et tendre moitié, et c'est le drame : la vie vous semble insupportable ! Monter une étagère, repasser une chemise, manger sainement, passer une soirée tout(e) seul(e), votre quotidien se heurte à de nouveaux défis, vous rappelant chaque jour à quel point la vie était plus simple à deux. Mais l'était-elle vraiment ?

Union vous a posé la question et vous avez été nombreux à y trouver certains avantages…

Votre vie sexuelle est entre vos mains ! (Vous aimez le jeu de mot ?)

La vie à deux est par nature un terrain de compromis et de négociation dans laquelle s'insère très souvent la sexualité. Le champ de la liberté sexuelle respective devient alors une décision soumise au consentement

DAVID

des deux parties, au même titre que l'éducation des enfants ou la gestion des tâches ménagères : acceptes-tu telle pratique ? Peut-on regarder un porno ? Seul ? Ensemble ? Peut-on avoir d'autres partenaires sexuels ? Être célibataire, c'est renouer avec ses pulsions et ses fantasmes qui ont parfois du jouer en sourdine pendant la période à deux. Pour **David,** 29 ans, la reprise d'une masturbation solitaire naturelle en est un des meilleurs exemples : « *Si ta partenaire accepte que tu te masturbes, est-ce qu'elle accepterait que tu te masturbe plusieurs fois dans la même soirée ?*

Nul besoin de se cacher pour s'adonner au plaisir solitaire. Une vraie joie de célibataire !

Madame rêve, oui mais à quoi exactement ?

Ou que tu te masturbes durant une heure ou deux tout en se permettant quelques pauses comme durant les relations sexuelles ? C'est pourtant ce que l'on peut faire tranquillement lorsque l'on vit seul… »

Découvrir les joies de l'amour à plusieurs, arrêter toute pratique sexuelle pendant six mois, se faire fouetter par une Domina en latex… Tout devient possible sans négociation, culpabilisation ou permission.

Et adieu la célèbre synchronisation (un peu aléatoire) de la libido !

Le jeu de la séduction n'attend plus que vous !

Séduire son partenaire et être en couple, c'est un peu comme faire construire un hôtel rue de la Paix et détenir toutes les autres cartes du Monopoly, cela permet de continuer à s'investir dans la partie même si quelque part on se dit qu'on l'a déjà gagnée.

Blague à part, il est beaucoup plus angoissant, difficile et dangereux pour l'ego d'aborder une nouvelle personne, au risque de se faire rembarrer, que de séduire quelqu'un qui a déjà été séduit auparavant. Cela nous oblige à sortir de notre zone de confort, et la victoire en est parfois grisante. C'est le cas d'**Antoine,** 44 ans : « *Ce que j'aime dans le célibat ? Rencontrer de belles personnes, se dire que l'on n'a aucune chance, progresser petit à petit dans le processus de séduction. Parfois se prendre une veste, parfois se débrouiller pour passer de simple amitié à flirt, trouver le bon rythme, ni trop vite ni trop lent. C'est un challenge assez stimulant !* »

ANTOINE

PETER

MAÏA

Cela permet aussi de se présenter sous un jour nouveau, de refaire le bilan sur sa vie et de savoir ce que l'on souhaite montrer de nous à des inconnus. Pour **Peter,** 36 ans : « *Cela me donne aussi la possibilité de radoter, de répéter plusieurs fois la même anecdote personnelle à des personnes différentes, et d'observer leur réaction, l'impact et le ressenti sur mon histoire…* »

C'est moins cher que chez le psy et vous ne risquez pas d'heurter vos amis de longue date en racontant des histoires un peu trop gênantes…

Il n'y a plus personne pour vous juger ! (À part votre chat peut-être…)

Difficile de ne pas avoir d'attentes dans un couple, car comme dans toute association (professionnelle, financière, artistique, etc.) il repose sur un équilibre, une répartition considérée comme équitable des tâches, des rôles, de l'investissement.

C'est en tout cas ce que pense **Maïa Mazaurette,** journaliste et auteure de l'essai teinté d'humour *L'Art du célibat* (éditions Jungle, janvier 2016), interviewée sur le sujet : « *Il faut trouver une personne qui soit à la fois notre meilleur(e) ami(e), notre confident(e), un psy, une maman ou un papa, un partenaire sexuel, un partenaire domestique, un partenaire financier, une égérie… Il faut se respecter, s'adorer, se compléter, mais être un peu pareil quand même, se désirer, mais exactement au même niveau et en même temps. Bref, c'est juste trop compliqué.* »

Sortir de son couple reviendrait donc à s'émanciper du regard de l'autre, comme pour **Aude,** 48 ans : « *Je me suis libérée de cette lourde charge*

AU

Une rencontre imprévue, et hop, on file à la maison…

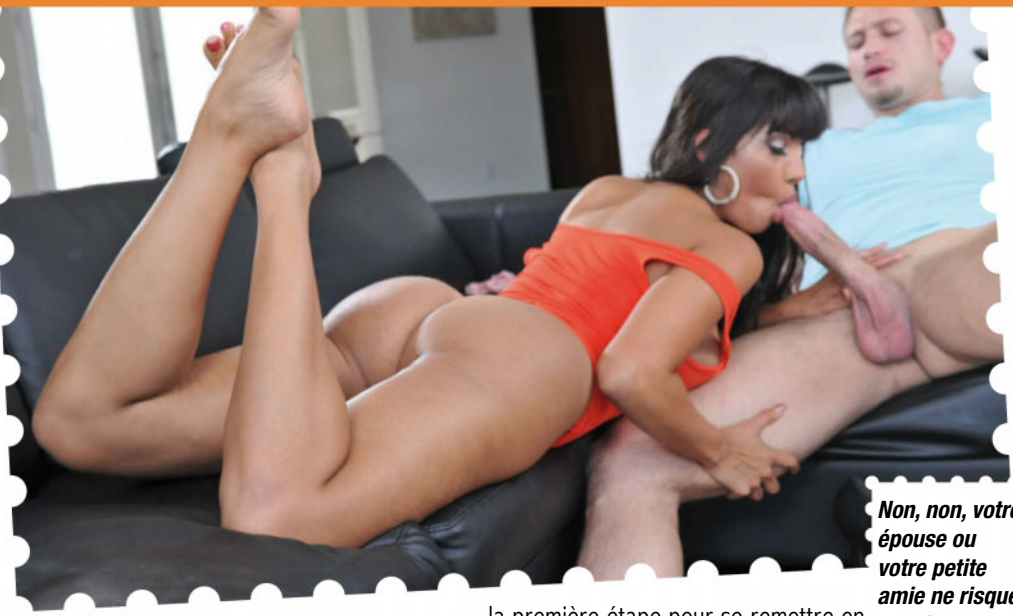

Non, non, votre épouse ou votre petite amie ne risque pas de rentrer à l'improviste puisque vous avez choisi la liberté. Alors profitez-en !

de plaire, d'être un objet satisfaisant : une bonne épouse, une bonne mère. Et bien qu'étant féministe et ayant du caractère, l'expérience m'a obligée à admettre que je n'échappais pas à ce diktat. »

Et sortir du rôle de partenaire idéal(e) imposé par le carcan du couple, c'est la première étape pour se remettre en tête-à-tête avec soi.

Vous réapprenez à vivre avec vous-même !

Et s'il ne devait y avoir qu'un seul avantage à la vie en couple, ce serait celui-là : se regarder honnêtement dans un miroir et se dire « *Ok, maintenant, je fais quoi de ma vie ?* » Si cette

Faut-il enterrer son ex pour aller mieux ? La réponse de Lilly du blog sexo Oh My Lollipop (ohmylollipop.com)

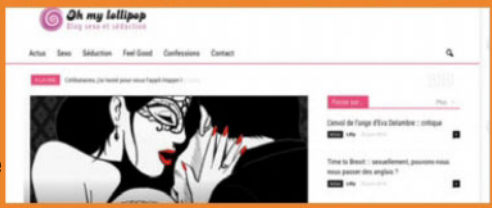

À mon avis, une des étapes cruciales est de passer par l'acceptation, mais pas forcément par l'enterrement de l'ex. Il faut accepter qu'il/elle change sa vie et accepter que la nôtre change aussi. L'enterrement, quelque part, c'est assez violent comme rupture, surtout vis-à-vis de soi : ce serait faire le constat que la relation était du temps perdu et se forcer à oublier le passé. L'acceptation, c'est transformer la séparation en quelque chose de positif et de bénéfique pour soi !

question peut parfois donner le vertige, car elle admet dans sa réponse son lot de prises de risque et de remises en question, elle est cependant la promesse d'un chemin de vie plus en adéquation avec nos envies et nos valeurs.

JEAN-LUC

Selon **Jean-Luc,** 51 ans : « *Quel que soit le choix de vie que l'on fait, et même s'il (le célibat, NDLR) intervient après une rupture non consentie, le plus important est de trouver son équilibre, de se sentir bien chez soi et avec soi.* »

Et pour cela, rien de mieux que de se lancer dans de nouvelles occupations, celles qui nous tenaient à cœur et que l'on a parfois mis de côté. Faire du théâtre, rencontrer de nouvelles personnes, se remettre au sport, c'est à vous de décider comment vous allez utiliser votre nouveau temps libre.

Pour **Louise,** 31 ans : « *Il y a clairement moins de facteurs à prendre en compte pour avancer, faire ce que l'on veut, se lancer dans des projets qui nous passionnent.* »

Le célibat est un moyen d'éloigner les compromis de la vie sentimentale de nos priorités et de remettre nos envies au centre de nos préoccupations.

Que faire à la plage quand on est célibataire ? (Et que l'on est entouré d'enfants et de couples heureux…)

1. Lire le dernier roman de Tracy Bloom, *La Revanche d'une célibataire*, sorti fraîchement en mai 2016 aux éditions Milady, en sirotant un mojito. La plume y est légère, comme toute bonne *chick lit** qui se respecte. Sur un ton décalé et pétillant, on suit l'héroïne Suzie Miller partir en croisade contre ses ex. Ça fait sourire et ça rebooste ! (À moins que ce soit les mojitos ?)

2. Regarder *Célibataire, mode d'emploi* sur sa tablette. Sorti dans les salles en 2016, ce film suit les aventures du duo jouissif Dakota Johnson (que l'on imagine encore se faire fouetter dans *50 Nuances de Grey*) et Rebel Wilson ! À travers leurs personnages, Alice et Robin, elles dépeignent les bons et les mauvais aspects du célibat, une réflexion fine et drôle plutôt bien menée pour un *blockbuster* américain !

3. Écouter notre playlist du célibataire joyeux en boucle dans ses écouteurs. Le TOP 5.

1. *Les divorcés,* Michel Delpech (1973).
2. *Girls Just Wanna Have Fun,* Cindy Lauper (1983).
4. *Au bout de mes rêves,* Jean-Jacques Goldman (1982).
3. *Elle a fait un bébé toute seule,* Jean-Jacques Goldman (1987). (Désolé si vous n'aimez pas cet artiste, mais notre rédacteur en chef est un grand fan.)
5. *Single Ladies,* Beyonce (2008).

Si avec ça, vous n'avez pas la pêche sous le soleil, on n'y comprend plus rien !

** Chick lit : littéralement « littérature pour poulettes », c'est un genre littéraire importé des États-Unis et de Grande-Bretagne depuis le milieu des années 1990. Ce courant représente les romans écrits par les femmes, à destination d'un marché presque exclusivement féminin.*

AÏA

UISE

Je laisserai la conclusion à **Maïa Mazaurette** qui clôturait son essai *L'art du célibat* comme ceci : « *Vous avez bien compris que la seule relation qui compte est celle que l'on entretient avec soi-même (la deuxième relation importante étant celle que l'on entretient avec son banquier).* » Et être bien avec soi-même, n'est-ce pas la première étape pour se rendre disponible à une nouvelle rencontre ? Parce que, oui, la vie de couple a elle aussi ses avantages…

Un bar, une sortie entre amis et puis, parfois, la magie des rencontres !

Abonnez-vous vite !

Offre exceptionnelle

1 AN
11 numéros
dont 1 double

Pour vous 25 € Seulement !
au lieu de ~~39 €~~*

Soit 35% de réduction

BULLETIN D'ABONNEMENT

Merci de retourner ce bulletin sous enveloppe non affranchie avec votre règlement à :
AUTO MOTO - LIBRE RÉPONSE 19018 - 59789 LILLE CEDEX 09

Oui, je profite de cette offre exceptionnelle et m'abonne à Auto Moto pour :

☐ 1 an – 10 numéros (1 double) pour 25 € seulement au lieu de ~~39 €~~*, soit 35% de réduction ! AMN083

☐ 2 ans – 20 numéros (2 doubles) pour 39 € seulement au lieu de ~~78 €~~*, soit 50 % de réduction ! AMN087

▸ Je vous adresse mon règlement par :

☐ Chèque bancaire, ou postal à l'ordre d'Auto Moto.

☐ N° CB ☐☐☐☐ ☐☐☐☐ ☐☐☐☐ ☐☐☐☐

Expire Fin : ☐☐☐☐ **Date et signature obligatoires**

▸ Je complète mes coordonnées personnelles :

☐ Mme ☐ Mr Nom

Prénom

N°/Voie

Code postal ☐☐☐☐☐ Ville

Votre date de naissance ☐☐ ☐☐ ☐☐☐☐

N° Tel ☐☐ ☐☐ ☐☐ ☐☐ ☐☐

E-mail

MLP ☐ *J'accepte de recevoir par e-mail des offres promotionnelles de la part des partenaires d'Auto Moto*

Offre valable 2 mois et dans la limite des stocks disponibles, réservée aux nouveaux abonnés en France Métropolitaine.
* Vous pouvez acquérir séparément chaque numéro d'Auto Moto au tarif de 3,90 €. Après enregistrement de votre règlement, vous recevrez sous 4 semaines environ votre 1er numéro d'Auto Moto, et sous 4 à 6 semaines environ, par pli séparé, votre cadeau surprise. Si vous n'êtes pas satisfait de votre abonnement, nous vous rembourserons les numéros restant à servir sur simple demande écrite. Informatique et libertés : le droit d'accès et de rectification des données concernant les abonnés peut s'exercer auprès du Service Abonnements. Sauf opposition formulée par écrit, les données peuvent être communiquées à des organismes extérieurs. Service Abonnements Tél. 02 77 63 11 01. Reworld Media Publishing – 16 rue du Dôme 92100 Boulogne-Billancourt – 802 743 781 R.C.S. Nanterre

LE REZO DE TOUS LES PLAISIRS !

LE TÉLÉPHONE ROSE DE MARIE-LOU ET SES COPINES

24H/24 7J/7

ELLES RÉALISENT TOUS TES FANTASMES

0895 232 232

0895 Service 0,40 €/min + prix appel

WWW.TELEPHONEROSE-TELROSE.COM

FEMMES EXPÉRIMENTÉES !

0895 23 43 43

0895 Service 0,40 €/min + prix appel

APPELLE VITE... JOUISSANCE ASSURÉE !

100% PLAISIR GARANTI

WWW.DIAL-PRIVE.FR

Service de dialogue coquin 24h /24 complètement anonyme
Paiement automatisé par CB 8€ les 10mn puis 1€ par mn supplémentaire
connecté directement avec l'hôtesse de ton choix
NOUVEAU ! PAIEMENT SUR NOTRE SERVEUR VOCAL :

01 77 62 04 84

RCS 502216534

L'AMOUR EN DIRECT AVEC UNE PRO DU SEXE SUR LA LIGNE DES PTITES CHAUDASSES !

24H/24 7J/7

0892 16 15 15

0892 Service 0,40 €/min + prix appel

SOLUTIONS JEUX D'ÉTÉ

p. 76-77

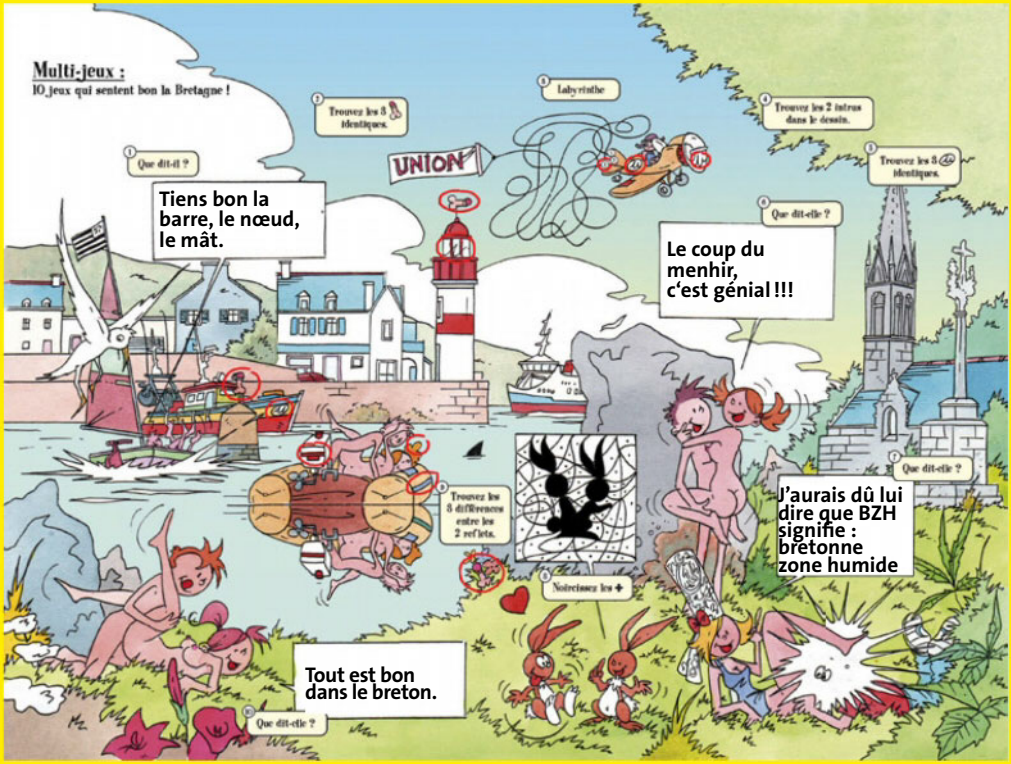

Coincez la bulle…

N'oubliez pas de nous retourner le visuel de la page 74 accompagné de votre légende. Le vainqueur gagnera l'original de ce dessin signé Christophe Lazé.

p. 79

Observation.
Pièce n° 1

p. 79

Rébus.
« ***LA FRAISE 2 pl HOUX gast'AILE jad OR*** »
La fraise de Plougastel, j'adore.

p. 79

Différences.

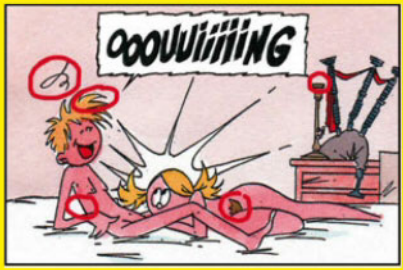

PLANS 100% AMATRICES AU TEL

RENCONTRE DE VRAIES COQUINES DANS TOUTE LA FRANCE !

0895 234 540

0895 Service 0,80 €/min + prix appel

GOURMANDES SANS TABOU !

APPELLE VITE !
ELLES TE RACONTENT TOUT...

0895 234 423

0895 Service 0,40 €/min + prix appel

FEMMES MARIÉES !

EN MANQUE DE SEXE...

PLANS RAPIDES ET DISCRETS !

0895 234 424

0895 Service 0,40 €/min + prix appel

Roomscale : l'émotion de la réalité virtuelle

Le grand public découvre cette année la réalité virtuelle. Facebook a lancé la première version commercialisée de son Oculus Rift, HTC/Valve prend une avance notable sur ses concurrents avec son casque Vive, Samsung aurait déjà distribué plus de 300000 exemplaires de son Gear VR et Sony lancera à l'automne la version VR de sa Playstation.

Le sexe tente de se frayer un chemin

Dans cette bataille de matériel, l'industrie du jeu vidéo tire le marché avec un format qui lui est propre : la modélisation 3D. Le porno de son côté semble pour le moment opter pour le format vidéo, la modélisation 3D des corps humains dans cette industrie n'étant pas assez aboutie techniquement pour être excitante pour le grand public.

D'ailleurs, seul le Red Light Center d'Utherverse (société spécialisée dans la modélisation de métavers sexuel, un univers artificiel infini) semble croire en ce format. Difficile de leur donner raison dans un premier temps quand on reste assis sur une chaise avec une manette dans les mains… Jusqu'au moment où on enfile un casque HTC Vive.

L'émotion de la VR

Ce casque se démarque de ses concurrents par l'utilisation du *roomscale*, procédé qui permet de scanner la pièce où se situe le porteur du casque afin de l'immerger physiquement dans cet univers virtuel. Autrement dit, quand vous avancez votre corps, vous avancez virtuellement dans cet univers, jusqu'aux limites physiques de votre environnement.

Expérimenter cette sensation est bluffant et donne un caractère beaucoup plus réel aux objets modélisés. Une des démos disponibles actuellement vous permet par exemple d'être immergé dans les abysses. Pour découvrir cet univers, vous devez physiquement vous déplacer (vous mettre à terre, explorer, s'approcher de la faune, etc.). La différence sans *roomscale ?* L'émotion que procure cette immersion est incomparable, car votre corps entier est impliqué dans cette expérience.

Là où la modélisation 3D des corps dans un environnement sexuel perd beaucoup en réalisme pour des raisons esthétiques (et aussi de budget), le *roomscale* pourrait bien lui redonner de la vie et ouvrir les portes d'orgies sexuelles modélisées saisissantes et sans limites.

L'avenir de la réalité virtuelle passera sans doute par notre implication physique dans un univers. La prochaine étape consistera alors sans doute à interagir totalement dedans jusqu'à transcender notre univers physique actuel, voire le dépasser. En somme, nous assistons aux prémices d'une révolution sexuelle.

© F. Causse.

numericable THD

numericable.fr
1055
(prix d'un appel local depuis un fixe)

LE PLUS *LARGE* CHOIX DE VIDÉOS EN VERSION *LONGUE*

LE MEILLEUR D'UNION | VOD

FICTIONS, JEUX ÉROTIQUES, CONFESSIONS DE COUPLES, PARODIES, NOTRE SEX COACHING.

VERSION LONGUE 24H/7J

AVEC LABOX FIBRE

- RDV SUR VOTRE PORTAIL VOD SECTION « ADULTE » PUIS « BOUTIQUES »
- SÉLECTIONNEZ « VIDÉO CLUB PRIVÉ » PUIS « UNION »

AVEC UN AUTRE DÉCODEUR

- RDV SUR LE CANAL 15 SECTION « ADULTE »
- SÉLECTIONNEZ « VIDEO CLUB PRIVÉ » PUIS « UNION »

NUMERICABLE, LEADER SUR LA FIBRE

Numericable, leader sur la fibre : Source ARCEP, Observatoire des services haut débit, 1er trimestre 2014.

OFFRE SOUMISE À CONDITIONS. Programmes destinés exclusivement à un public majeur, verrouillage par un code parental. VOD : service payant de location de programmes à la demande.
ÉLIGIBILITÉ, DÉTAIL ET TARIFS DES OFFRES DISPONIBLES SUR NUMERICABLE.FR.
NC Numericable, SAS au capital de 78.919.817,50 euros, RCS Meaux 400 461 950 - 10, rue Albert Einstein 77420 Champs-sur-Marne.

UNION
VIDÉO CLUB PRIVÉ

Tous castrés !

La psychanalyse nous fout à poil

La youtubeuse « Mardi Noir » propose depuis un an des vidéos qui traitent de la psychanalyse sans faire de chichis. Face caméra, elle se maquille et parle de tout, donc forcément de sexe…

Vous présentez vos vidéos en vous maquillant sur YouTube, ça vous est venu comment ? C'est un pied de nez aux tutoriels ?

Ce n'est pas vraiment un pied de nez, j'aime beaucoup ce genre de vidéos en réalité et j'adore le maquillage. Rien de cynique là-dedans. Cette formule de faire des vidéos en me maquillant me permet de dédramatiser le sujet et de transmettre mon message avec une atmosphère assez intime. Cela montre également, d'une certaine manière, que moi non plus je ne me considère pas comme complète, comme on dit en analyse, c'est-à-dire « castrée » : il me faut du maquillage pour me compléter. Ce n'est pas grave d'être superficielle, je l'assume, c'est ma part féministe.

« *Il n'y a pas de rapport sexuel* », nous dit Lacan. Pourquoi ? On peut vivre sa sexualité sereinement avec ce genre d'idées en tête ?

Il n'y a pas de rapport sexuel parce qu'il n'y a pas d'emboîtement parfait entre le corps de l'homme et celui de la femme tel que voudraient nous l'imposer les naturalistes. Au contraire, il y a une multitude de rapports sexuels divers et variés, entre femmes, entre hommes, entre hommes et femmes, etc. Mais finalement il n'y a pas de rapport parfait, et c'est heureux, car cela nous donne constamment envie de recommencer !

Du point de vue de la castration, les hommes qui aiment les transsexuels, ça vous évoque quoi ?

Dans ce goût pour les transsexuels, on peut relever un petit côté pervers : « *Je veux une femme totale, une femme qui aurait conservé son pénis* » en quelque sorte. Dans l'enfance, le petit garçon peut avoir l'impression que la fille a perdu son pénis. C'est l'âge auquel on se fait gronder et reprendre, on apprend la vie… Cette perte du pénis pourrait donc passer pour une forme de punition. Les petits garçons voient qu'ils ont un petit truc qui dépasse chez eux et pas chez les filles. Un adulte très marqué par cette névrose pourrait ensuite avoir envie de vivre cette idée de façon littérale : une femme avec un pénis passerait alors pour une femme complète d'un point de vue anatomique. Mais la castration chez Lacan est symbolique et donc universelle.

Le pervers narcissique a acquis une forme de célébrité de comptoir dans les médias et les discussions avinées entre ami(e)s au cours des dernières années, est-ce une bonne chose ?

Pour moi, cette histoire de pervers narcissique, c'est de la merde. Le pire, c'est que c'est un psychanalyste qui nous a pondu ça. Il s'agit quand même d'une entité très débattue et sujette à caution, au minimum. Le gros souci avec ce truc, c'est que ça déresponsabilise le sujet, et que ça permet de renvoyer le problème sur l'autre. On dit souvent que c'est le nouveau mot pour dire « *connard* » ou « *salope* », mais en fait, c'est juste quelqu'un avec qui on a des problèmes. Peut-être que cette personne a un gros passage à vide, comme une dépression ou une phase paranoïaque. Mais quoi qu'il en soit, dans un couple dysfonctionnel, il faut savoir se poser les bonnes questions à un moment… Moi aussi, j'ai vécu avec une personne qui me faisait souffrir, mais j'ai bien dû réaliser que ce qu'on appelle la « *jouissance masochiste* » est également une perversion !

Retrouvez Mardi Noir sur YouTube (youtube.com/user/pitipoulette/videos) et sur Facebook (www.facebook.com/MardinoirPTLF/)

0899 53 36 63
DES PLANS Q DE 10 KM DE CHEZ TOI C POSSIBLE

UN FANTASME PARTICULIER ?
UN FANTASME UN PEU PARTICULIER, C'EST POSSIBLE
0899 53 33 34

DUO DIRECT sans attente
0899 53 02 10

0892 18 16 00
COUGARS
Bonnes à baiser... et à jeter !

Réalise tes fantasmes EN DIRECT
0892 18 00 44

RENCONTRES GRATUITES
01 72 95 64 64
SMS : RDV au 62626*

0899 02 83 44
Amour au tel EN DIRECT et SANS ATTENTE

VIEILLES à baiser sans modération !!
0892 18 26 27
SMS : CHO au 61800*

0892 18 23 00
Rejoins les chaudes du Q de ta région

ZÉRO TABOU !!
0899 53 31 05
SMS : X au 63637*
FAIS LEUR TOUT CE QUE TU VEUX

PETITES ETUDIANTES
SEULES ET SANS LE SOU, ELLES ONT BESOIN DE TOI...
0892 107 107

0892 18 17 16
40 ans et + elles vont te faire redécouvrir le sexe

0899 53 40 20
FEMMES RONDES

0892 18 23 22
MARIÉES mais tjrs chaudes !!! Régale-toi !

CHUUT ECOUTE-LES...
0899 53 01 15
OU VIENS LES BAISER TOI-MÊME
0899 53 36 69

0899 02 83 88
elles racontent leurs expériences les + inavouables

0891-0892-0893-0899 Service 0,80 € / min + prix appel

TEL-ON RCS 799369681 - HV RCS 440812436 - Numéros AUDIOTEL 089X XX XX XX : 0,80 € / mn + prix d'un appel - SMS 6XXXX : 0,50 € par SMS hors coût SMS
Pour vous désabonner envoyez STOP au n° SMS - En utilisant nos services vous autorisez les sociétés HV et TEL-ON ainsi que leurs partenaires à utiliser les données que vous aurez déclarées à des fins commerciales.

MOTS CROISÉS

Grille 335

les mots coquins de J. Cordier

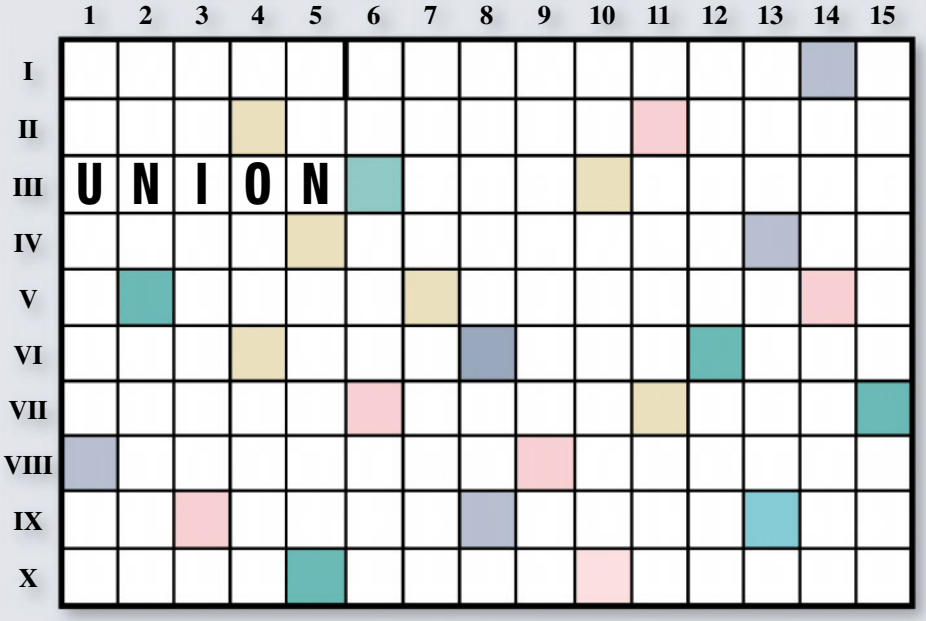

Horizontalement

I. *La manifestation de ses désirs vous mettra pour sûr l'eau à la bouche. -* ***II.*** *Monnaie courante en Scandinavie. Le petit sort pour se faire tailler une plume. Mystère pour ceux qui s'envoient en l'air. -* ***III.*** *Encore un qui sent bon le sable chaud. Vocable d'homme de robe. -* ***IV.*** *Repris par correction. Des choses à prendre en main. Commence à simuler. -* ***V.*** *Se met plus à l'endroit qu'à l'envers. N'inspire par la nymphomane. -* ***VI.*** *Un bon moment. Marche avec le bon trou. Bœuf avant la charrue. Refuse de s'allonger. -* ***VII.*** *Ayant poussé son fard. On l'a dans la peau. Placé dans un acte. -* ***VIII.*** *Faire grandir le chœur des cocus. Décor à tifs. -* ***IX.*** *À voile et à vapeur. Contrat ne craignant pas les coups de canif. Un minimum pour se mélanger. Bout à bout. -* ***X.*** *Il prend soin de sa déesse. Séduit et emballe la petite. Fait durcir le bout des seins.*

Verticalement

1. *Donner de la saucisse au minou. Geste généreux. -* ***2.*** *De l'eau dans l'Éire. Se retrouve dans le fauteuil d'Emmanuelle. -* ***3.*** *Une promesse de mariage. -* ***4.*** *Ne laisse rien ignorer de l'orgasme. Compense l'activité d'un membre défaillant. -* ***5.*** *Étrange garçon, fille bizarre. Enlève le haut. -* ***6.*** *Réflexion de pur hautain. Sujet de nombreux films. Pieu sur lequel on s'allonge debout. -* ***7.*** *Donner libre cours à ses pulsions. Présenté à la lettre près. -* ***8.*** *C'est Poppée qui l'a pompé. Matière d'un autre âge. -* ***9.*** *Habitué à gicler sur les murs. On y met juste un doigt. -* ***10.*** *Centre de débauche. État précédant le premier péché. -* ***11.*** *Peut faire du bien au ventre. Met les biches et les chiennes en chaleur. -* ***12.*** *Se cherche avec des crosses. Une idée d'*Union. *-* ***13.*** *Eut tort de vouloir faire partager le fruit de son expérience. Ne peuvent s'arracher de leurs étreintes. -* ***14.*** *Prêts pour de chauds ébats. Impossible à trouver quand on est fait. -* ***15.*** *Faisant très mâle. La pleine saison au Cap-d'Agde.*

SOLUTION DE LA GRILLE 334

■ **HORIZONTALEMENT :** ***I.*** ETRE UNE SALOPE. - ***II.*** MOU. NET. PIPE. AI. - ***III.*** AU. AIMANT. PROFS. - ***IV.*** STENO. LE. BŒUFS. - ***V.*** PINE. OPUS. ILE. - ***VI.*** UNIS. NANA. ET. UR. - ***VII.*** LISETTE. RASAGE. - ***VIII.*** EN. RAIDEUR. PANS. - ***IX.*** RAT. TEES. NOIRCI. - ***X.*** SUCER. TROUSSER. .

■ **VERTICALEMENT.** ***1.*** EMASCULER. - ***2.*** TOUT. NINAS. - ***3.*** RU. EPIS. TU. - ***4.*** ANISER. - ***5.*** TATE. - ***6.*** NEM. ENTIER. - ***7.*** ETAL. AEDE. - ***8.*** NEON. EST. - ***9.*** APT. PARU. - ***10.*** LI. BU. ARNO. - ***11.*** OPPOSES. OU. - ***12.*** PERE. TAPIS. - ***13.*** OUI. GARS. - ***14.*** AFFLUENCE. - ***15.*** VISSER. SIR.

filles faciles
LE RESEAU S.M.
0899.78.00.34
MECS CONTRE MECS
0899.87.70.38
UNE HARDEUSE TE SUCE
0899.02.36.58
ELLES JOUISSENT PAR LE CUL
0899.26.00.16
LE NUMERO 1 DES FEMMES MURES
0899.02.62.94
LESBIENNES EN CHALEUR
0899.19.62.83
CHAUDS ET BIENS MONTÉS
0892.68.35.65
LE RESEAU DES CELIBATAIRES
0899.02.37.36
RENCONTRES AVEC LES CHAUDASSES DE TA REGION
Envoie SEX au 62 828*
SMS+
0892 Service 0,40 € / min + prix appel
0899 Service 0,80 € / min + prix appel

Récit illustré

Allô, tu ca

Le grand gentil loup

En pleine forêt, la jolie petite Anaïs a visiblement quelques problèmes de réseau pour joindre son correspondant. Un quadra en balade va lui proposer de tester son antenne personnelle avec bien plus de succès !

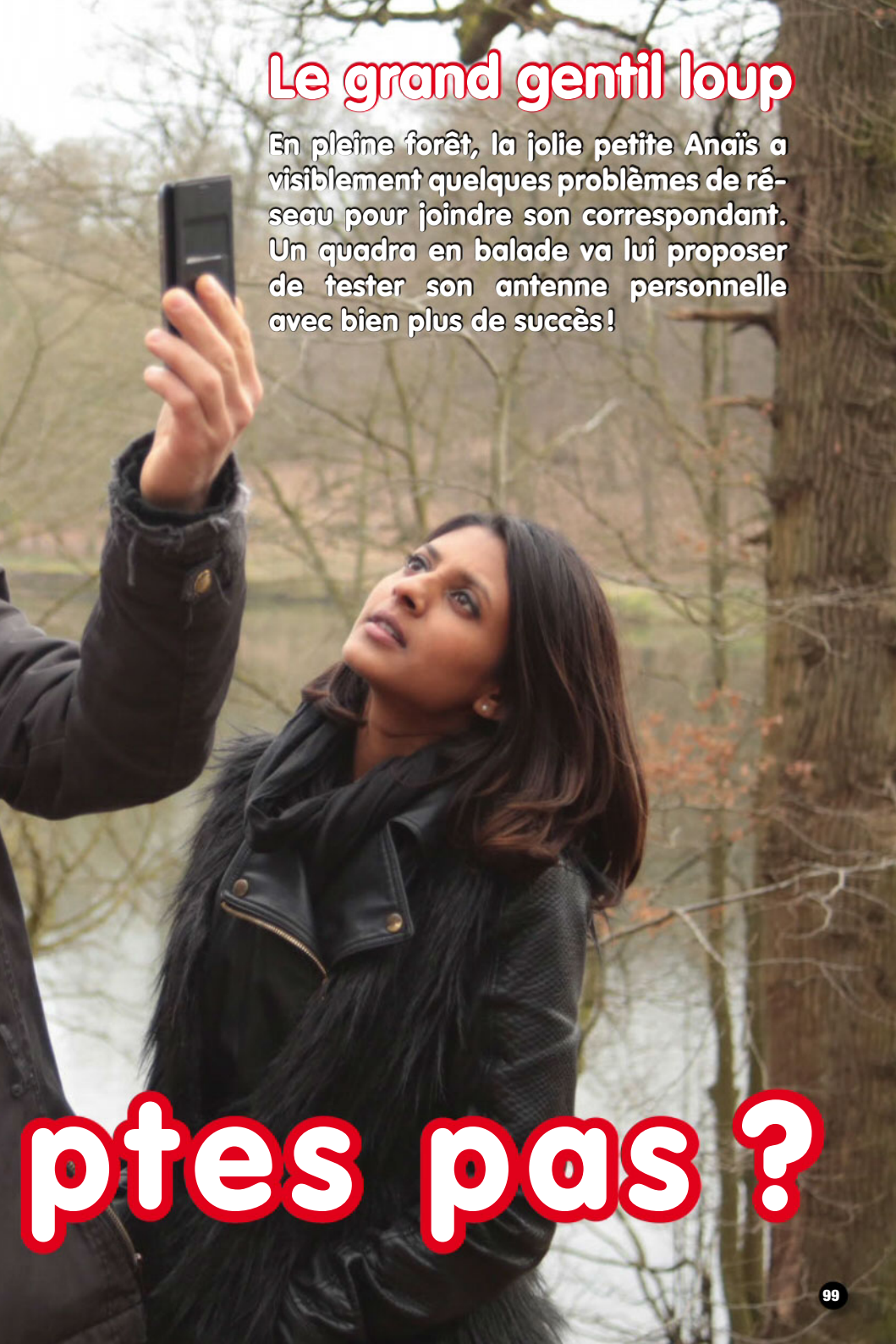

ptes pas ?

Et voilà, c'était bien ma veine… Encore une fois, je me retrouvais avec un téléphone qui ne capte rien en pleine forêt ! Il m'arrive tout le temps des trucs comme ça, c'est dingue. Heureusement, en revenant du côté des chemins plus empruntés, je suis tombée sur Phil qui passait par-là en voiture. Je lui ai fait signe de s'arrêter, et il m'a tout de suite proposé de l'aide. Il fallait absolument que je joigne mon abruti de mec qui avait encore un problème avec la banque… Les hommes sont tellement des gros bébés parfois, je vous jure… Ça me faisait plaisir de tomber sur un gars plus mûr, un vrai bonhomme. Il était gentil, affable et plutôt mignon en plus. On a discuté de tout et de rien… Il m'a prêté son téléphone pour que j'envoie un texto à l'autre tocard, et je sentais que le courant passait bien… Et moi, quand un beau mec comme ça me fait du gringue, j'ai du mal à résister !

On a commencé à s'embrasser. J'avais un peu envie de changement, j'avais envie d'oublier mes problèmes avec mon copain et de me faire du bien, de faire quelque chose pour moi. C'était pour ça que j'étais venue me balader en forêt à l'origine. Pour réfléchir, revenir aux fondements de ma personne… Mais question fondement, j'ai vite compris que mon nouvel ami Phil avait une autre idée en tête…

Le truc a vite dérapé. On était très chauds. On est montés sur sa banquette arrière, et j'ai fait jaillir son épée en feu. Mon dieu quelle belle bite ! Je me suis jetée dessus comme une affamée. Ce n'est pas souvent qu'on en trouve de si adorable !

J'ai bien déroulé toute la tige et j'ai fait jouer ma langue dessus. J'ai lapé tout le manche, de haut en bas. J'ai fermement agrippé la base et je l'ai branlé, tout doucement, en le regardant dans les yeux, pendant que la pointe de mon apex chatouillait son gland

et l'agaçait autant que possible. Je voulais vraiment que sa queue soit trempée, qu'elle luise de ma salive. Alors j'y mettais tout ce que j'avais.

Puis il a eu envie de goûter à mon petit abricot bien mûr et juteux. Il m'a retournée sur le cuir des fauteuils, et j'ai retiré mes fringues à la volée pour me faire bouffer bien à l'aise. Il savait s'y prendre aussi le petit cochon. Il léchait ma jolie rose et me retournait tous les pétales à la manière d'un gros bourdon venu apaiser sa fringale de pollen.

J'étais pliée en deux sur la banquette, mais c'était tellement bon de se faire dévorer de la sorte ! Il a fouillé tous les plis de ma chatte et a glissé vers mon tout petit trou pour l'honorer également de tous ses talents de lécheur. La beauté du truc, c'est qu'il n'avait même pas besoin de ses doigts. Il se contentait de me laper avec la constance du chaton assoiffé. Mais la soif qu'il avait en lui, il semblait que rien ne pourrait jamais l'étancher. Et bien au-delà de son physique avantageux, de sa grosse bite et de cette situation puissamment érotique, c'est ça qui m'excitait : cet homme avait terriblement envie de moi. Il voulait me baiser jusqu'à la fin des temps, c'était évident. C'était exactement ce que

je ne trouvais plus avec mon mec depuis si longtemps ! Alors quand il a sorti un préservatif après m'avoir fait jouir plusieurs fois sous les assauts de sa bouche. Je n'ai pas hésité une seconde : je lui ai enfilé la capote sur sa belle tige avec mes lèvres et je lui ai ordonné de me prendre sauvagement. Il ne s'est pas fait prier.

Il m'a culbutée sur le flanc droit comme une bête et il est entré en moi avec la préciosité d'un sanglier en rut. C'était dingue. Cette bite d'acier qui m'a pénétrée d'un coup, comme un vrai mec, enfin ! Quelle libération d'être possédée ! Il est allé au fond de moi d'un seul mouvement et il m'a balancé un nombre d'allers-retours incalculable. J'avais l'impression qu'il allait plus vite que la lumière. On gigotait comme des poupées folles dans sa tire ! Mais quand j'en ai eu marre de me cogner la tête contre l'intérieur de sa portière, je le lui ai dit, et nous avons fait le choix de vivre notre amour au grand air !

On s'est mis complètement à poil, on a étendu une serviette par terre, à la hâte, et il m'a prise à nouveau, en levrette. Bon dieu, quel délice ! Sa queue faisait des ravages en moi, j'étais totalement accro à ses coups de reins sans limites.

J'ai retenu ma fesse et je l'ai tirée bien loin pour qu'il me racle à fond de cale. Son gros gland très dur tapait contre le col de mon utérus et se heurtait contre mes parois. Je tremblais de bonheur sous sa butée obstinée, répétitive comme une musique des années 1990, c'était la rave dans ma matrice. J'en prenais pour mon grade de petite garce et déjà je savais que je ne pourrais plus jamais baiser avec un mec seulement à moitié

aussi bon que ça… Genre comme le mien ! Impossible, vous pensez bien : on ne conduit pas un petit diesel de maman quand on a chevauché un moteur de course !

Mon étalon était increvable, j'ai été obligée d'enfouir mon visage dans la serviette pour ne pas crier trop fort et alerter des passants éventuels. A priori, il n'y avait pas grand monde dans le coin, mais je me plaisais quand même à imaginer qu'un voyeur, ou une voyeuse, bien inspiré ne vienne à passer par-là et découvre un couple en train de niquer comme si la Terre allait s'arrêter de tourner dans quelques heures.

Car au fond, c'était ça qu'on faisait, on se faisait l'amour l'un à l'autre dans le sens le plus noble du terme, comme si demain avait été annulé, comme si aucune conséquence autre que notre plaisir immédiat ne devait jamais s'interposer entre nos deux corps chauds comme la braise, vivants comme la vie elle-même. Je sentais la terre sous mes genoux et je sentais que l'astre qui nous portait était en accord avec moi, avec nous. Gaïa nous adoubait et nous arrosait de sa magie rouge, elle nous donnait sa bénédiction au nom de la jouissance et de l'ordre des choses.

Alors je me suis donnée, abandonnée, j'ai abdiqué et j'ai laissé ma raison partir à la dérive. Je voulais disparaître entièrement dans cette baise anthologique, mystérieuse, sans fin. Mon corps souple et chaud n'était plus qu'une machine à plaisir. Sa queue m'enfonçait divinement, et je me sentais partir sur un autre plan d'existence, loin des trivialités de la chair et de la lubrification. Quelle ironie, car c'était justement grâce à ces éléments indispensables que je pouvais enfin accéder à une dimension supérieure, mon esprit s'élevait, au-dessus de nos corps que je voyais jouir,

comme si je me trouvais quelques mètres en surplomb, au niveau des arbres.
Soudain, mon étalon m'a retournée pour me baiser par en dessous. J'ai été rappelée à mon corps d'un seul coup. Je suis descendue sur toute la longueur de sa hampe et j'en ai senti chaque centimètre.
J'avais vraiment envie de reprendre le contrôle, mais il était si énergique que la tentation était grande de se laisser faire… Néanmoins, j'ai essayé de mener la danse en lui imposant mon rythme, plus lent, plus souple, plus voluptueux… Je voulais faire remonter sa sève, goutte après goutte. Je voulais masser sa queue avec mon fourreau de velours. Je serrais très fort tous les muscles de mon périnée, je contractais tout mon abdomen, je voulais l'essorer mon beau diable !
Et tout à coup, c'est monté ! Il m'a soulevée comme une plume et m'a posée à côté de lui. Puis, il a retiré la capote et a commencé à se branler au-dessus de mon visage. J'ai malaxé doucement ses couilles et je lui ai ordonné de

me donner tout ce qu'il avait, je voulais que sa semence coule à flots sur ma poitrine. Je me suis tordu les tétons sur sa demande et j'ai passé quelques coups de langue rageurs sur son gland tuméfié. Je l'encourageais de petits mots doux : « *Allez, arrose-moi mon beau salaud, recouvre-moi de foutre bordel, je veux te boire en entier…* » Autant dire que je le chauffais à blanc !

J'ai patienté pendant ce qui m'a semblé de longues minutes, alors qu'il s'agissait probablement de quelques secondes. La forêt était très silencieuse. J'entendais seulement son souffle saccadé et le bruit de sa main qui astiquait son sexe. Bientôt, il a respiré encore plus fort et a gémi, une seule fois, comme une libération : « *Ah !* » Il semblait surpris, c'était mignon. J'ai tendu mes tétés en avant et j'ai senti le liquide chaud s'éparpiller, enfin, sur mes petites doudounes toutes douces.

J'ai étalé tout le nectar sur ma peau. C'était délicieux. J'ai voulu goûter, bien entendu. Alors, je l'ai repris dans ma bouche et j'ai bu le sperme qui restait à même le calice. J'ai aspiré fort sur sa flûte turgescente.

Ma bouche émettait des bruits de succion complétement porno, c'était aussi abject que jouissif. Je prenais un grand plaisir, je me délectais de son sperme sucré-salé. Ses grosses couilles m'avaient tout donné !

Je lui ai mis une petite claque sur le cul et j'ai exigé son numéro de téléphone… Je lui ai promis que j'aurais du réseau la prochaine fois que je voudrais me faire correctement baiser ! Ensuite, il m'a ramenée en ville, et dès le lendemain j'ai rompu avec mon copain… Je voulais être vraiment libre pour le meilleur baiseur de mon univers ! ❤

2 à 4 millions de Françaises concernées !

L'endométriose intéresse enfin les pouvoirs publics

L'endométriose est connue depuis plus d'un siècle, et pourtant il semblerait qu'on la découvre seulement aujourd'hui… Avec le soutien de célébrités touchées par la maladie et de médecins spécialisés, le gouvernement prend enfin en compte le combat mené par les associations françaises contre l'endométriose depuis des années, et via le ministère de l'Éducation nationale la lutte va continuer auprès des jeunes.

Dès cette rentrée 2016-2017, des actions vont être mises en place dans les écoles pour que les jeunes filles qui subissent des règles douloureuses, beaucoup trop douloureuses pour être normales, sachent qu'elles sont peut-être touchées par ce fléau qui met généralement plusieurs années avant d'être diagnostiqué. Des brochures seront mises à disposition des élèves et des affiches seront placardées dans les établissements, les professeurs et les infirmiers scolaires seront formés pour mieux comprendre la maladie. C'est aussi la chance de mettre fin à un tabou : trop d'adolescentes ratent une partie de leur scolarité à cause de la douleur qui est insupportable, mais ne peuvent pas en parler. Il y aura maintenant un mot à mettre sur la souffrance physique et un espoir d'enrayer les symptômes. L'endométriose met en moyenne sept ans à être diagnostiquée, mais plus elle est détectée tôt dans la vie d'une femme, mieux on traite ses manifestations : des atteintes profondes au niveau du système digestif et de l'utérus, qui entraînent un état inflammatoire permanent, ce qui entraîne une grande douleur et une infertilité difficile à résoudre.

Déceler plus tôt

L'endométriose est une maladie d'origine encore inconnue qui provoque une migration des cellules de l'endomètre dans le corps, à des endroits où on ne devrait pas les trouver. On parle alors d'endomètre ectopique. Au moment des règles, cette partie de l'endomètre saigne et provoque l'apparition de nodules qui grossissent au fil des années, puis occasionnent des douleurs. Une fois que les nodules sont installés, une chirurgie peut s'avérer nécessaire, et seuls les traitements hormonaux permettent de contenir l'extension de la maladie, mais pas d'en guérir. Pour contrer ce développement inexorable, l'endométriose doit donc être diagnostiquée le plus tôt possible, ce afin de limiter les dégâts et de préserver la fertilité, car c'est souvent au moment de faire un bébé qu'on s'aperçoit de la maladie.

À quand une solution ?

Les traitements hormonaux soulagent très rapidement et permettent de retrouver une existence sereine. En revanche, la recherche n'a pas encore permis de trouver un véritable remède à l'endométriose ni même à nous éclairer sur l'origine de la maladie. Par ailleurs, toute la vie hormonale de la patiente s'en trouve perturbée, avec ou sans traitement. Il est dorénavant possible de la dépister dès l'âge de douze ans. La sensibilisation au collège va donc dans le bon sens. Une avancée dans le domaine qui vient s'ajouter à l'autre grande découverte de cette année : une étude américaine ayant porté sur un échantillon de 3 000 femmes a permis de déterminer que les sujets qui avaient les règles les plus douloureuses affichaient des taux plus importants d'une protéine appelée « CRP ». Cette dernière avait déjà été évoquée dans le cadre de recherches portant sur les maladies inflammatoires. Seule ombre au tableau, on nous annonce déjà que cette étude, qui vient de commencer, servira à terme à déterminer la bonne dose d'anti-inflammatoires à prescrire aux femmes pendant leurs règles… Une façon de tourner les mots qui, on le voit bien, n'est pas innocente puisqu'elle appelle une solution de la part de l'industrie pharmaceutique. Or les traitements anti-inflammatoires ne sont pas anodins. Moralité : si vous devez être malades, assurez-vous auparavant que votre cas intéresse les labos et les ministères… Sans quoi, vous n'êtes pas près de trouver de l'aide. ■

EXCLU !!! LES MEILLEURS PLANS SEXE AU TEL

Publicité

TOUTES LES FILLES À - 10 KM DE TOI
0892 18 02 01
SMS : BEZ AU 62626*

BAISE DE SUITE !!
0899 53 15 30
SMS : BAISE au 61800*

Des AMATRICES TE FONT L'AMOUR en direct
0899 53 22 22

L'AMOUR AU TEL AVEC
SANDRA
06 61 84 8000
1 conversation achetée, 1 GRATUITE !!!

0892 18 23 20
JEUNES ET JOLIES CES ÉTUDIANTES AIMENT QU'ON S'OQP D'ELLES

RENCONTRES GRATUITES
ici ce sont les femmes qui contactent les hommes !!
01 71 250 660
SMS : RENC au 62626*

1 APPEL = 1 ORGASME
avec nos EXPERTES DU SEXE !
Service sans attente
0899 02 23 33

GROSSES à baiser !!
0899 53 04 14
SMS : GROS au 62040*

ESPIONNE
le PEEP SHOW au
0899 18 03 02

COUGARS
0899 53 07 10
SMS : COUGARS au 62626*

Envie de réaliser un FANTASME avec une MOCHE ?
0892 18 23 26

0899 53 03 02
Retrouve-les pour des plans près de chez toi
100% BAISE

AMOUR AU TÉL
sans CB-sans attente
0892 18 15 16

Elles confessent leurs histoires COCHONNES
0899 53 33 23

SPECIAL TRAV / TRANS
0899 53 05 56
SMS : TS AU 61800*

MICRO CACHÉ
Enregistrées à leur insu...
0892 18 71 88

PLAN GAY
rapide avec des mecs bien montés
0899 02 22 68
Histoires 100% GAY
0899 02 83 04

SPÉCIAL LIBERTINES

06 65 14 01 02 MARIE
48a, bonne salope, ch bon baiseur pour plans réguliers... Pas sérieux s'abstenir.
PHOTOS : MARIE au 62626*

CORINNE
40A ch mec dynamique pour partie de baise. Peut recevoir.
MON TÉL : 06 21 68 94 77

06 98 82 02 08 LUCIE
Fem mariée mais insatisfaite, je ch à prendre du plaisir, sans tabous et en toute discrétion.
PHOTOS : LUCIE au 61800*

SOPHIE
mari souvent absent, j'ai envie de baiser avec des inconnus. Peut recevoir.
MON TÉL : 06 20 00 58 67

06 16 52 45 45 CANDY
Séparée, je vis seule et j'ai envie d'en profiter !! Qui vient me baiser !?
PHOTOS : CANDY au 62040*

ANIA belle femme russe aime faire plaisir aux hommes. Je ferai tout pour toi mon amour
MON TÉL : 07 61 00 31 64

MANON 06 61 84 8000
Appel-moi je te fais jouir dans ma bouche en direct au téléphone.

LORIE 22 ans gros seins. J'ai envie de sucer avec gourmandise une queue bien dure.
MON TÉL : 06 22 76 02 91

GRATOS !!!

TOUTES LES ANNONCES AVEC PHOTOS DES FILLES DE TA RÉGION ICI :

01 73 608 608
PAR SMS
FEMME au 63637*

0891-0892-0893-0899 Service 0,80 €/min + prix appel

TEL-ON RCS 799369681 - HV RCS 440812436 - Numéros AUDIOTEL 089X XX XX XX : 0,80 € / mn + prix d'un appel - SMS 6XXXX : 0,50 € par SMS hors coût SMS
Pour vous désinscrire envoyez STOP au n° SMS : En utilisant nos services vous autorisez les sociétés HV et TEL-ON ainsi que leurs partenaires à utiliser les données que vous aurez déclarées à des fins commerciales.

Les conseils de...

Brigitte Lahaie

Mon épouse traverse la ménopause depuis une année… Combien de temps cela prendra-t-il ? Je voudrais bien que nous retrouvions une vie sexuelle… Merci.

Gilles, 55 ans.

La ménopause indique l'arrêt de l'activité ovarienne mais ne signifie pas l'arrêt de la sexualité féminine. Malheureusement, certaines femmes font l'amalgame. Puisqu'elles ne peuvent plus se reproduire, elles ne voient plus l'intérêt d'avoir des rapports sexuels. Bien sûr il ne faut pas négliger les différentes gênes que peut provoquer cette phase essentielle de la vie féminine. Tout d'abord, la femme traverse une période de préménopause qui se manifeste par un arrêt irrégulier des règles accompagné le plus souvent de bouffées de chaleur. Cette période dure plusieurs semaines voire un ou deux ans jusqu'au moment où le cycle ovarien est définitivement stoppé. C'est une étape essentielle certes, mais les femmes sont habituées à ces phases liées à leur capacité d'enfanter, et ce dès leur puberté.
On constate que tout dépend de la manière dont la femme gère sa féminité. Pour faire simple, la manière dont elle a géré sa fonction de mère mais aussi de maîtresse. Tous les sexologues sont unanimes, une femme qui a des rapports sexuels satisfaisants traverse mieux cette période cruciale qu'une femme qui n'a plus beaucoup de plaisir ou de désir sexuel. D'ailleurs, l'envie de faire l'amour n'a rien à voir avec le cycle ovarien, même si on a remarqué qu'en fonction du cycle certaines femmes seront plus ou moins excitées.
Je ne sais pas quelle était la sexualité de votre couple avant, mais il me semble qu'il serait indispensable d'aborder le sujet ensemble. La ménopause est souvent une période angoissante puisqu'elle signifie la fin de la jeunesse et de la capacité à donner la vie. Elle s'inquiète sans doute de son état et elle doit apprendre à accepter ce cap. Vous pouvez l'aider en lui signalant à quel point vous la trouvez toujours désirable. Je pense qu'il serait bien aussi d'en profiter pour évoquer votre sexualité. Justement, maintenant comment pourriez-vous faire l'amour ?
Dans un couple, comme dans bien d'autres domaines, les réajustements sont nécessaires. De toute façon, si votre femme rencontre quelques difficultés, il existe des remèdes, comme des lubrifiants ou des traitements hormonaux. Mais pour cela, il est nécessaire de communiquer ensemble, osez aborder votre désir de continuer à avoir une sexualité par amour pour elle. Ainsi, elle pourra évoquer ses peurs. ■

J'ai un gros problème à régler rapidement : je fantasme sur le meilleur pote de mon mec. C'est l'angoisse totale, et je sens que je suis à deux doigts de l'avouer à mon compagnon pour voir comment il réagirait… Ce n'est pas une bonne idée, hein ? Comment vais-je me sortir de cette situation ? Merci à vous.

M, 29 ans.

Vous semblez être victime d'un phénomène aujourd'hui reconnu : le processus des neurones miroirs. Dès notre plus jeune âge, nous serons attirés par ce que l'autre possède. Dans la cour d'école, la petite fille voudra la poupée de sa camarade ou sera jalouse du ballon de son frère.
Plus tard, une fois adulte, elle sera attirée par le mari de sa meilleure amie voire par le copain de son partenaire, ce qui semble être votre cas. Mais bien sûr, les règles d'une société civilisée nous apprennent à respecter

Vous souhaitez poser une question à Brigitte Lahaie concernant votre sexualité ?

certains interdits. Ce processus est plus ou moins conscient et dépend également du charme respectif des hommes qui nous entourent. Sans doute l'ami de votre compagnon a un physique qui correspond à vos goûts ou peut-être même qu'il manifeste un comportement qui vous rappelle des étreintes antérieures. Bref, il a éveillé en vous une forte attirance.
L'avouer à votre ami n'est en effet pas la meilleure idée. Sauf si vous étiez libertins et qu'il pourrait alors envisager un plan à trois. Sinon, ce genre de scénario est souvent dangereux, parce qu'il pourrait mal le prendre, et cela non seulement rendrait votre relation plus fragile mais pourrait aussi mettre à mal leur amitié.
Bien souvent lorsqu'on a envie de tout dire à notre partenaire, c'est parce que l'on se sent incapable de gérer une situation qui nous échappe, et par peur du passage à l'acte on cherche soit une interdiction claire, soit une autorisation.
Je vous invite déjà à réfléchir à ce que vous espérez de sa réaction si vous vous confiez à lui. Cela en dira long sur vos désirs profonds. Ensuite vous pourrez prendre la décision qui s'impose. Mais le plus simple serait de renoncer et de vous organiser pour moins voir cet homme.
Le temps guérit de tout.
En attendant, vous devez sans doute redonner un peu plus de piquant à votre sexualité, cela vous aidera à passer ce cap délicat. ■

Je crois que je suis addict au porno en *streaming*. J'en regarde au moins quatre fois par jour. Je me dégoûte. En plus, avec tout ça, je ne rencontre jamais de filles… Devrais-je aller consulter un psychiatre ? Merci de votre franchise.

Étienne, 33 ans.

Oui, je confirme, vous êtes sans nul doute tombé dans une addiction. L'addiction à la pornographie est malheureusement de plus en plus fréquente, car tout est fait sur Internet pour pousser les hommes à consommer toujours plus d'images pornographiques. En même temps, il n'y a pas à juger qui que ce soit. Ce qui me permet de vous affirmer que vous êtes tombé dans l'addiction, c'est votre souffrance. Je ne me permettrais pas de juger qui que ce soit simplement parce qu'il aime regarder de nombreuses scènes pornographiques.
Vous êtes devenu prisonnier d'un comportement, et il serait en effet tout à fait utile d'aller consulter un thérapeute qu'il soit d'ailleurs psychiatre ou non. En revanche, il est essentiel qu'il soit spécialiste des addictions, il en existe de plus en plus, tout simplement parce que les addictions sont malheureusement très fréquentes.
Vous vous plaignez également de ne pas rencontrer de filles, mais tout cela est lié à votre comportement actuel. À cause, peut-être, d'une grande timidité, vous n'avez pas trop osé vous tourner vers les jeunes filles après la puberté, et comme de nombreux hommes dans votre cas, vous avez commencé à vous satisfaire et à vous soulager devant des séquences pornographiques. Ce qui au départ était un dérivatif excitant est devenu une habitude, puis une addiction. C'est tout le problème d'ailleurs. Les neurosciences ont reconnu maintenant ce fonctionnement. Vous n'avez pas à vous sentir coupable ni honteux et encore moins à être dégoûté. Vous avez été piégé à la fois par les sites marchands qui savent très bien trouver la faille et par un fonctionnement humain universel.
Vous devez à présent vous faire aider : à la fois pour sortir de cette addiction, mais aussi pour apprendre à prendre confiance en vous et à dépasser votre crainte de la gent féminine.
Je ne vais pas vous dire que ce sera simple et rapide, mais à l'arrivée vous pourrez découvrir le plaisir à deux qui non seulement est plus satisfaisant mais également plus épanouissant et constructif. ■

© Getty Images.

Conseils...

Sodomie et conséquences

Est-ce qu'il y a un risque à pratiquer la sodomie régulièrement ? Je le fais à ma femme, et elle me le fait avec un godemichet. Est-ce dangereux ?

Alain, Nantes.

Non, la pratique régulière de la sodomie ne présente pas de danger particulier, à condition toutefois de respecter quelques points particuliers. Tout d'abord, il ne faut pas utiliser d'objet pouvant présenter un risque pour la muqueuse rectale, c'est-à-dire avec des angles aigus ou coupants, ni introduire un objet qui pourrait entrer complètement et ne pourrait plus en sortir. De ce fait, la pratique de la sodomie respecte donc les contraintes anatomiques de cette partie du corps.
Par ailleurs, il est déconseillé de pratiquer une pénétration vaginale à la suite d'une pénétration anale sans avoir fait une toilette intermédiaire. En effet, il existe dans l'intestin, et donc dans le rectum, des germes tout à fait inoffensifs pour les organes digestifs, mais qui peuvent l'être pour la paroi du vagin. Dans la mesure où il s'avère peu pratique d'aller se laver en plein milieu d'ébats amoureux, mieux vaut donc pratiquer la sodomie après un coït vaginal et non l'inverse. ■

Rallumer le feu

Après vingt-cinq ans de mariage, je vois bien qu'entre mon mari et moi, c'est devenu de l'affection sans aucune passion, et il ne me désire plus comme avant. Nous avons pourtant eu une superbe embellie sexuelle il y a deux ou trois ans, mais c'est terminé ; et moi, j'aimerais que ça recommence… Comment faire ?

Nathalie, 48 ans.

Le meilleur moyen, me semble-t-il, serait de vous rappeler ou de trouver quelle était la cause de l'embellie sexuelle récente dont vous faites état. Elle ne s'est sûrement pas produite par pur hasard, il y avait donc un facteur déclenchant qu'il vous faut identifier. A priori, il s'agit d'un événement ou d'une situation qui a modifié la routine de votre vie conjugale. Ce n'est pas forcément en lien

avec le sexe, bien que cela puisse être le cas, et c'est parfois lié à un déménagement, à un changement de poste, à un anniversaire ou à un voyage en amoureux… Ce ne sont d'ailleurs pas forcément des événements heureux, et il peut arriver que la crainte pour la santé du conjoint ou pour la survie du couple quand il y a soupçon d'aventure extraconjugale fasse retrouver le chemin du désir. Cela est alors dû à la prise de conscience de la chance que l'on a d'être deux et cela active nos circuits sensoriels. En tout cas, ce qu'il vous faut viser c'est de provoquer une animation dans votre vie conjugale, soit en reproduisant ce qui a fonctionné il y a deux ans, soit en trouvant une autre idée. ■

La masturbation contre le cancer

J'ai entendu à la radio qu'il fallait éjaculer plusieurs fois par semaine pour éviter le cancer de la prostate. Mais je suis souvent en déplacement professionnel et je ne peux pas toujours éjaculer dans le vagin de ma femme, alors est-ce que la masturbation peut suffire ? Ou est-ce qu'il faut que ce soit dans le vagin pour que ça marche ? Merci.

Philippe, 56 ans.

Il s'agit là d'une notion récente qui est loin de faire l'unanimité dans la communauté scientifique. Il y a eu beaucoup de battage autour d'une publication faite par une équipe américaine pour la bonne et simple raison que le sujet est facile à exploiter. Mais les avis sont partagés, et d'autres études ont montré des résultats différents. Au stade actuel, il n'est pas possible de confirmer que le fait d'éjaculer très souvent peut avoir un effet préventif sur le cancer de la prostate. De toute façon, dans le cas où cet effet existe vraiment il concerne l'éjaculation elle-même, quel que soit son mode de déclenchement. Cela veut dire qu'une éjaculation par masturbation a le même effet bénéfique sur la glande prostatique qu'une éjaculation au cours du coït, ou même une éjaculation au cours du sommeil. Il n'y a donc vraiment pas lieu de vous inquiéter sur le fait que vous ayez de nombreux déplacements professionnels. ■

Un long chemin

J'ai été abusée lorsque j'étais enfant. J'ai commencé la thérapie récemment pour trouver le chemin du plaisir avec mon partenaire. Je me sens très frustrée sur le plan sexuel, pourtant nous lisons les histoires d'*Union* avec plaisir, mon compagnon et moi. Il me comprend et y va tout en douceur avec moi. Mais j'ai très peur de le perdre et je voudrais seulement avoir autant de plaisir que tous les lecteurs de la revue. Croyez-vous que j'y arriverai un jour ?

Lili, 44 ans.

Bien sûr que vous y arriverez, Lili, car nous autres humains avons en nous un fantastique pouvoir de récupération et de cicatrisation. Pour réussir il faut réunir deux conditions : la première c'est d'avoir en soi la volonté de s'en sortir, la deuxième c'est qu'il y ait un facteur déclenchant extérieur. L'élan intérieur vous l'avez, c'est certain, mais vous l'aviez laissé en sommeil en attendant de rencontrer l'homme qu'il vous fallait. C'est maintenant chose faite, et il est évident qu'il est le compagnon qui vous permettra de vous en sortir. Il sait se montrer patient et compréhensif, il ne cherche pas à vous brusquer et vous apporte ainsi la preuve que les hommes ne sont pas tous des agresseurs. L'une des conséquences majeures des abus sexuels sur les enfants, c'est de leur faire perdre confiance dans les adultes. Or, pour pouvoir jouir complètement il faut être capable de s'abandonner complètement au plaisir, ce qui sous-entend d'avoir justement confiance dans l'autre. Mais je peux vous assurer que vous êtes sur la bonne voie. Par ailleurs, en entamant une thérapie vous avez décidé de mettre un atout de plus dans votre jeu, et je veux vous en féliciter. ■

Trouverai-je ma Domina ?

Je voudrais connaître l'expérience de la domination, je voudrais avoir une Maîtresse… Et éventuellement qu'elle ait une soumise en plus de moi, pour que je sois stimulé. Existe-t-il des gens qui partagent mes goûts ? Je voudrais être dénudé ou travesti et me faire humilier par exemple, sous la menace continuelle d'un fouet. Je vis avec une pension d'invalidité et je n'ai pas assez de sous pour Internet et les sites de rencontres, alors comment faire pour trouver un couple (par exemple) qui serait assez sévère pour moi ?

Claude, Lyon.

Bien sûr qu'il existe des personnes qui partagent vos goûts, mais il est vrai qu'il n'est pas toujours simple de les trouver et de partager vos fantasmes avec elles. À l'heure actuelle, il est clair que la plupart des rencontres se font par le biais d'Internet et que les autres modes d'annonces ont nettement diminué. Mais les petites annonces dans les journaux existent encore, et vous devriez regarder dans les journaux gratuits que l'on trouve chez les commerçants ou dans le métro. Enfin, à défaut d'un abonnement mensuel pour avoir Internet, il existe des moyens peu onéreux d'aller sur des sites de rencontres. Le moins cher, puisque entièrement gratuit, consiste à vous adresser à la mairie de votre quartier pour demander quels sont les lieux où un accès Internet est fourni par la commune. Certes dans ce cas il faut s'y rendre avec son ordinateur personnel, ce que vous n'avez peut-être pas. Auquel cas, il vous faut aller dans un cybercafé où l'ordinateur est fourni. On paie uniquement pour le temps passé et les tarifs sont en général très raisonnables. De plus les personnes qui travaillent dans ces cafés Internet sont à même de vous montrer comment vous y prendre pour utiliser leurs services si vous en avez besoin au début. ■

Dégourdir mon homme

J'ai des fétiches que mon mec ne comprend pas trop, et il refuse de jouer avec moi sur ce terrain-là. Ça m'embête beaucoup parce que je l'aime et je suis toujours ouverte à tous les jeux coquins, mais pas lui… Moi, j'aime les chatouilles, les trucs avec les pieds, mais il trouve ça sale ou désagréable. Comment faire pour nous retrouver sur mon terrain sexuel ?

Léa, 21 ans.

Je suppose, bien que vous ne le précisiez pas, que votre rencontre est assez récente et que vous n'avez jamais encore été confrontée à une telle divergence de liberté sexuelle entre un partenaire sexuel et vous. C'est d'autant plus désarçonnant, je le confirme, qu'en général c'est plutôt l'inverse, et que la plupart des hommes sont ravis de tomber sur une femme sans tabou. Quand ce n'est pas le cas, il faut faire preuve de patience et de persuasion pour lui faire changer ses habitudes. Allez-y progressivement en lui demandant une chose un jour, puis une autre la semaine suivante par exemple, afin de ne pas le brusquer. Faites surtout bien attention à ne pas avoir l'air de lui dire qu'il ne sait pas bien s'y prendre avec vous, histoire de ne pas heurter sa susceptibilité masculine ! N'oubliez pas non plus de manifester ouvertement votre plaisir quand il se plie à vos désirs. Cela s'appelle du renforcement positif et c'est le meilleur moyen de lui donner envie de recommencer. Vous ne le changerez pas du jour au lendemain, c'est certain, mais le jeu en vaut la chandelle puisque vous l'aimez. Il peut arriver qu'amour et sexe soient d'emblée au diapason, mais ce n'est pas toujours ainsi, comme vous le constatez en ce moment. Dans ces cas-là, il faut apprendre à s'adapter l'un à l'autre en expliquant ce qu'on aime, mais aussi en acceptant de changer un peu ses habitudes. ■

ÉCRIVEZ-NOUS **Vous souhaitez nous poser une question sur votre sexualité ? Retrouvez toutes nos coordonnées postales et e-mail en p. 8-9 de ce magazine.**

La France bande mou ?

Les Français sont moroses, et cela aurait un impact important sur leur libido. C'est en substance le résultat de l'enquête menée auprès de 342 personnes pour la marque Le Moulin Rose. Première cause de cette petite forme : 44 % des sondés ultra-connectés (aux réseaux sociaux et aux chaînes d'info en continu) estiment que leur libido en pâtit. Les moins connectés, eux, ne sont que 18 % à se trouver une baisse de tonus sexuel… Plus alarmant, seulement 16,7 % des répondants en couple déclarent avoir envie de faire l'amour avec leur partenaire après avoir regardé les actualités déprimantes qui passent à la télévision et durant un mois de juin 2016 difficile (météo, contexte social, menace terroriste), ils étaient 40,3 % à noter une baisse significative de leur goût pour la galipette. L'espoir reste cependant permis puisque plus d'un couple sur deux de l'étude continue malgré tout à faire l'amour deux à cinq fois par semaine et que 72 % d'entre eux échangent des moments de tendresse au moins deux fois par jour… Allez, un petit effort, on y est presque !

Source ***: Le Moulin Rose***

Mais on s'embrasse, quand même !

S'embrasser dès le premier rendez-vous ? 84 % des Français n'y voient aucun inconvénient… Les femmes sont un peu moins à l'aise avec cette idée puisque parmi les 16 % que cela gêne, elles représentent les trois quarts des répondants… Pour 79 % des répondants, ce baiser du premier rendez-vous n'engage à rien, et ce chiffre monte même jusqu'à 92 % pour les hommes de 50 ans et plus… Le cinquantième rugissant n'a pas fini de donner de la voix !

Source : ***Beweetch***

La France, les sextoys et la lubrification

Une récente étude commandée par un fabriquant d'accessoires sexuels montre que les hommes (à 49 %) sont un peu moins prêts à essayer les vibromasseurs que les femmes (53 %). En revanche, seul un homme sur six admet se sentir menacé par les sextoys contrairement à l'idée qu'on pourrait avoir à ce propos. C'est la tranche d'âge des 30-39 ans qui en utilise le plus (59 % d'entre eux) contre seulement 40 % pour les femmes de 20 à 29 ans. Les sextoys sont achetés à raison de 44 % sur le Web. L'étude va plus loin et aborde également la question de la lubrification : 60 % des femmes interrogées admettent avoir déjà eu des problèmes de sécheresse vaginale, et seulement 58 % d'entre elles utilisent du lubrifiant pour soulager la douleur, tandis que 11 % n'osent pas en parler.

Source : ***dailymail.co.uk.***

Voglio fare l'amore !

Une application pour l'apprentissage des langues révèle que les Français raffolent des amours de vacances : huit sondé(e)s sur dix ont déjà rêvé de vivre une belle histoire avec une étrangère ou un étranger et seulement trois sur dix ont réussi leur coup ! La cible de choix de nos compatriotes pour les amourettes estivales ? Les Italien(ne)s bien sûr !

Source ***: Babbel.com***

Au sommaire du mois de septembre

Enquête

Pourquoi les Beurettes ont-elles la côte ?

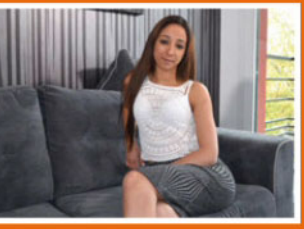

Elles squattent les médias et s'imposent à tous les postes, journalistes, actrices (X ou classiques), réseaux sociaux, mais surtout dans les rues, au sport ou au bureau… Impossible d'échapper à l'intensité de leur regard. Et malheur – ou bonheur – à ceux qui succombent, marche arrière interdite. Pourquoi et comment les Beurettes mettent le feu aux sens des mecs, au point qu'ils en perdent tout sens commun ? Réponses.

Dossier

Fuck à la fac

L'image d'une jeune femme à la fois novice, sensuelle et en recherche d'apprentissage demeure aujourd'hui encore dans notre inconscient collectif. Les esprits divaguent volontiers à l'idée de soirées orgiaques et d'expériences sexuelles hors norme à la fac. Alors posons la question : l'université est-elle le lieu d'apprentissage de la sexualité par excellence ?

Récit illustré

Fier d'être candauliste

Antoine a réservé une surprise de taille à sa jolie épouse. Ce soir, il a invité un bel étalon pour apprécier le spectacle de sa sublime blonde pliant sous les assauts de son chevalier d'un soir.

DVD Collector

En septembre retrouvez *Union* et son DVD Collector nº 63 !

En vente dès le jeudi 1er septembre

PLANÈTE LIBERTINE : Univers SEXE sans tabou

MAXI BAIZE

au TEL DIRECT :

08 99 70 04 41

« Tu peux TOUT lui demander ! »

PAR SMS ENVOYEZ : **XXX** au **61155***

(0.50€/SMS + SMS)

CHAUDASSES ET TRÈS SEULES

08 92 68 72 68

Attention tu vas devoir donner de ta personne !

Par SMS, env **CUL** au **63369***

(0.50€/SMS + SMS)

0 892 684 466	Service 0,40 € / min + prix appel
0 892 680 183	Service 0,50 € / min + prix appel
0 892 687 268	Service 0,40 € / min + prix appel
0 899 700 418	Service 3,00 € / appel + prix appel

0 899 700 441
0 899 700 269
0 899 190 199
0 892 697 003

Service 0,80 € / min + prix appel

Femmes 40 ans et +

Elles aiment le Q et les grosses B...

08 99 70 02 69

Par SMS envoyez **PIPE** au **63369***

(0.50€/SMS + SMS)

DUO HARD avec de VRAIES COCHONNES de ta région

08 92 69 70 03

SPÉCIAL REZO PLAN SEXE SANS LENDEMAIN

ECOUTE-LES S'ENVOYER EN L'AIR :

08 99 19 01 99

Par SMS, envoyez **HIST** au **61155***

(0.50€/SMS + SMS)

Plaisirs Extrêmes SM

08 99 70 04 18

Par SMS envoyez **SM** au **63369***

(0.50€/SMS + SMS)

Plans GAY & BI

Plans gay directs

08 92 68 44 66

Spécial 1ère expérience

08 92 68 01 83

Par SMS env. **MINET** au **61155***

(0.50€/SMS + SMS)

Réservé aux adultes. RCS 390 944 429
Tarif SMS : 0.50€/SMS + SMS

SMS+ Répondre STOP pour ne plus recevoir de SMS du service

SMS+ Répondre CONTACT pour recevoir les coordonnées de l'éditeur du service

www.cam4.fr

CAM4

REJOIGNEZ LA PLUS GRANDE COMMUNAUTÉ
de CAM et de CHAT au MONDE!

100% GRATUIT **100% LIVE** **100% SEXE** **100% AMATEUR**

Webcams Live !

Couples
MILF
Étudiantes
Blondes
Pornstars
BDSM
Nymphos
Matures
Beaux Culs
Beurettes
Trans

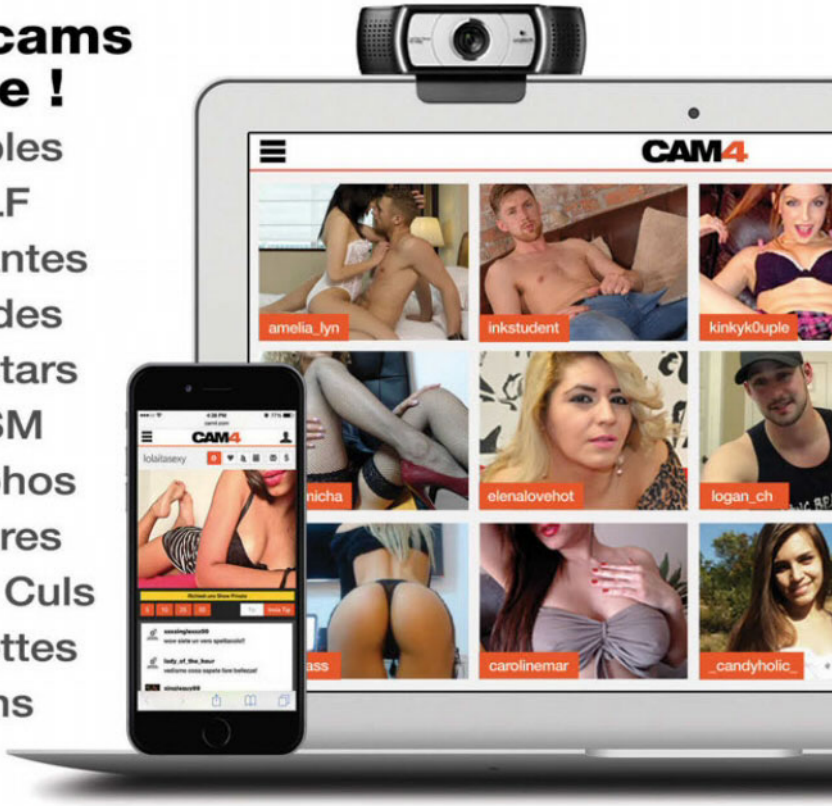

Cam4.fr: le site de tous les Voyeurs et Exhibs du monde